

CONTEXTOS DE DESARROLLO LOCAL: BÉJAR, GUIJUELO Y ALTO TORMES

LUIS ALFONSO HORTELANO MÍNGUEZ



DESARROLLO LOCAL
AGE
Asociación Española de Geografía

AGE 50
Asociación Española de Geografía



**VNIVERSIDAD
D SALAMANCA**

COLECCIÓN “(CON)TEXTOS PARA EL DESARROLLO LOCAL”. Nº 1

CUADERNO DE CAMPO

JORNADAS DE CAMPO 2022

CONTEXTO DE DESARROLLO LOCAL:
GUIJUELO, BÉJAR Y ALTO TORMES

SALAMANCA, 25 Y 26 DE MARZO DE 2022



**DESARROLLO
LOCAL** | AGE
Asociación
Española de
Geografía



**VNIVERSIDAD
D SALAMANCA**

Cuaderno de campo. JORNADAS DE CAMPO 2022

© Luis Alfonso Hortelano Mínguez

Primera edición: marzo 2022

ISBN: 978-84-124962-1-5

Depósito Legal: DL S 136-2022

Diseño y maquetación: Luis Miguel Mata Pérez

Cartografía: César Martín Pescador

Edita: AGE. Asociación Española de Geografía

Grupo de Trabajo en Desarrollo Local

Reservados los derechos. No se permite reproducir, almacenar en sistemas de recuperación de la información ni transmitir alguna parte de esta publicación, cualquiera que sea el medio empleado electrónico, mecánico, fotocopia, grabación, etc., sin el permiso previo de los titulares de los derechos de propiedad intelectual.

ÍNDICE

| | |
|--|---------|
| Presentación | pág. 6 |
| Programa de las Jornadas de Campo | pág. 8 |
| Guijuelo. La vitalidad de una villa histórica al amparo de la industria chacinera | pág. 9 |
| Béjar. Renacimiento de la ciudad con un glorioso pasado industrial | pág. 23 |
| Comarca de Alto Tormes .La apuesta por la revalorización del patrimonio natural y cultural de cara al turismo..... | pág. 39 |

PRESENTACIÓN

Las Jornadas de Campo constituyen una de las herramientas didácticas con mayor arraigo en la Geografía y, tras la parálisis de las actividades educativas en el territorio determinada por la pandemia de la Covid-19, el Grupo de Trabajo en Desarrollo Local (GTDL) de la Asociación Española de Geografía (AGE) pretende recuperar esta práctica. Los diversos espacios geográficos, con sus dinámicas y transformaciones, se erigen en ámbitos de estudio a modo de laboratorios para el conocimiento y la interrelación con los vecinos y los agentes socioeconómicos («stakeholders»).

La propuesta inmersa en el anterior planteamiento se va a centrar en el acercamiento a los núcleos cabecera y otras villas históricas de las comarcas naturales salmantinas de Salvatierra y Entresieras, Béjar y Alto Tormes. El objetivo general de las jornadas será el análisis de dos casos contrastados, por un lado la ciudad de Béjar que padece las derivadas de la crisis del sector textil lanero y, por otro lado, la villa de Guijuelo que emerge con fuerza por el éxito del «saber de hacer» («know-how») secular en el tratamiento y curado de las carnes del cerdo ibérico. El estudio de ambas realidades nos permitirá observar y contrastar las herencias del pasado y las nuevas dinámicas sociales, económicas y territoriales de cara al futuro. El planteamiento metodológico y la estructura de las jornadas ayudarán a conocer de primera mano las directrices de desarrollo del territorio mediante las opiniones de los responsables municipales, las intervenciones de técnicos, las visitas a las empresas, el conocimiento de las múltiples iniciativas y el contacto directo con los emprendedores.

Sin duda, si queremos que avance la Geografía en su conjunto y, en concreto, los estudios en desarrollo local, es imprescindible dedicar un tiempo a estudiar, reflexionar y debatir sobre las hélices que pueden ayudar a los espacios rurales en desventaja geográfica y demográfica de la España interior. No nos podemos permitir ignorar la generosidad de estos territorios resilientes por la implicación de la población local y por la responsabilidad que recae sobre los miembros del grupo de trabajo de transferir el conocimiento y buscar fórmulas para contribuir a formar a los jóvenes investigadores. La dedicación y el trabajo de numerosos geógrafos en este campo ayudan a consolidar los Grupos de Investigación mediante la dirección de tesis doctorales y la propuesta de proyectos que abren sinergias e interrelaciones con nuevas temáticas. Pero, sin lugar a dudas, las investigaciones en desarrollo local donde generan transferencia de conocimientos son mediante la cooperación educativa interuniversitaria y, en este caso, esperamos que sea muy fructífera en el marco de estas jornadas de campo.



PROGRAMA

Día 24 de marzo 2022: Salamanca

20,00 horas: Plaza Mayor. Recepción de los asistentes y visita a la ciudad.

Día 25 de marzo 2022: Guijuelo

9,00 horas: Salida desde Salamanca. Colegio Mayor Arzobispo Fonseca

10,00 horas: Recepción Ayuntamiento. Sesión de trabajo:

D. Roberto Martín Benito. Alcalde-Presidente del Excmo. Ayuntamiento de Guijuelo

D^a. Geles López Valle. Coordinadora de Turismo. Excmo. Ayuntamiento de Guijuelo. *Patrimonio y desarrollo en torno al cerdo ibérico*

D^a. Miriam Alonso Herrero. Técnica de la Asociación para el Desarrollo Rural y Económico de las Comarcas del Campo Charro, Alba de Tormes y Guijuelo. *Adrecag y su papel como ente conservador del patrimonio en la comarca*

D^a. Raquel Soria Martín. Directora Técnica Marca de Garantía Ibéricos de Salamanca. *Alimentos de calidad diferenciada. Figuras de calidad reconocidas de productos ibéricos de Salamanca*

13,00 horas: Visita a fábrica

14,00 horas: Comida

17,00 horas: Sesión de trabajo, visita al Museo de la Industria Chacinera

19,00 horas: Finalización de la jornada

Día 26 de marzo 2022: Béjar y Alto Tormes

8,00 horas: Salida desde Salamanca. Colegio Mayor Arzobispo Fonseca

10,00 horas: Recepción Centro Municipal de Cultura San Francisco. Sesión de trabajo:

D. Antonio Cámara López. Alcalde-Presidente del Excmo. Ayuntamiento de Béjar

D^a. M^a. Ángeles Cembellín Sánchez. Técnico de Empleo y Subvenciones del Ayuntamiento de Béjar. Ayuntamiento de Béjar. *Ayuntamiento de Béjar: estrategias municipales para un desarrollo local*

D. Urbano Domínguez Garrido. Grupo Cultural San Gil. *El valor de El Bosque y su potencialidad económica*

D. Antonio Valencia Muñoz. Presidente de la Asociación Sierras de Béjar. *La estructura empresarial y situación actual del turismo en Béjar.*

12,00 horas: Visita al Centro Turístico Sierra de Béjar-La Covatilla

14,00 horas: Comida

16,30 horas: Desplazamiento a Puente del Congosto

17,00 horas: Visita Conjunto histórico. Sesión de trabajo:

Mesa redonda: Turismo rural y despoblación

D. Juan Ignacio Plaza Gutiérrez. Departamento de Geografía. Universidad de Salamanca

D. Javier García Hidalgo. Alcalde-Presidente del Ayuntamiento de Villanueva del Conde y Diputado Provincial de Turismo.

D. Ángel Rosado Martínez. Alcalde-Presidente del Ayuntamiento de Puente del Congosto.

D. Juan Bautista Alonso. Gerente. Asociación para el Desarrollo Rural Integral de las Sierras de Salamanca (ADRISS). Linares de Riofrío.

D. José Luis Domínguez Álvarez. Personal Investigador en Formación (FPU). Área de Derecho Administrativo.

D^a. Vicenta Hernández Castro. Alfarería Hernández. Cespedosa de Tormes.

20,00 horas: Finalización de la jornada

GUIJUELO

LA VITALIDAD DE UNA VILLA HISTÓRICA AL AMPARO DE LA INDUSTRIA CHACINERA

PRESENTACIÓN

La singularidad geográfica de la comarca de Salvatierra y Entresieras la alcanza por su consideración como territorio de transición entre el llano y el macizo principal del Sistema Central. Los municipios comarcales se localizan entre el primer escalón que representa la Sierra Menor o de Herreros y una segunda elevación que es la Sierra Mayor o de Tamames. Tras los valles del Alagón, Sangusín y Cuerpo de Hombre, emerge la línea de cumbres de la Sierra de Béjar por encima de los 2.000 metros de altitud (El Calvitero, 2.373 m). Entre ambas sierras (o horst), aparece la comarca con dirección noroeste-sureste, donde aflora de nuevo la unidad de la penillanura. Esta planicie arrasada, con una altitud media de 1.000 metros, da paso hacia el sur a las primeras rampas del piedemonte de la Sierra de Béjar. La erosión diferencial ha dejado en resalte en la penillanura algunos picos más elevados, denominados en la toponimia local como altos, peñas, atalayas o cabezos, que presentan formas alomadas y, en algunos casos, ruiformes y acastilladas por estar compuestos por rocas plutónicas. De este origen, podemos citar el alto de Calamorra (1.054 m), Monreal (1.081 m), Monte (1.030 m), Pedrizas (1.179 m) o el propio emplazamiento del caserío de Guijo de Ávila (961 m).

Además, estos hitos elevados separan las cuencas hidrográficas de los ríos Alagón y del Tormes, afluentes del Tajo y del Duero respectivamente. El río Alagón tiene su nacedero El Fontanal en la Sierra de Herreros (Frades de la Sierra), al oeste de la comarca a 1.100 m, con un registro muy poco caudaloso debido a las escasas precipitaciones y los menguados aportes de arroyos y regatos de su cabecera. En cambio, el río Tormes que surge en la fuente de la Garganta de la Cabrilla en la Sierra de Gredos y se nutre del deshielo y de las aguas de numerosas gargantas irrumpe por el flanco este en la comarca de forma impetuosa. Las avenidas catastróficas son de sobra conocidas en estas tierras y aguas abajo en el curso medio y, con el fin de paliar los desastres de las inundaciones, se construyó en 1953 la presa del Embalse de Santa Teresa y en el 2001 la de San Fernando.

Los contrastes del relieve introducen modificaciones en las condiciones climáticas, aunque en general podemos definirlo como Mediterráneo templado, existen diferencias en las isoyetas y en las isotermas. Los valores de las variables climáticas están representados por una precipitación total anual de 600 a 1.000 mm y una temperatura media anual entre 8 °C y 16 °C. La transición climática también se refleja en los usos y aprovechamientos del suelo y, sobre todo, en la vegetación natural. Al norte, los encinares se mezclan con los quejigares y, según se avanza al sur, en el piedemonte aparecen los robles rebollos que ofrecen un contacto entre la región biogeográfica mediterránea y la atlántica. Las áreas con mayor humedad, próximas a la ribera de un cauce fluvial, se encuentran teseladas por cercas de piedra con fresnos empotrados. La necesidad de pasto para la ganadería extensiva y la obtención de carbón vegetal fueron roturando la moheda hasta transformarse en un monte ahuecado. El monte ciego ha pasado a ser dehesa –boyal o privada-, superficies de pastizal y tierras de cultivo que, por el abandono, han vuelto a ser colonizadas por el bardal. Los aspectos geográficos dan personalidad a esta comarca que ha añadido un rasgo diferencial más con el florecimiento de la industria agroalimentaria del procesado de las carnes del cerdo ibérico. La dedicación tradicional de las gentes de la comarca era a las faenas agropecuarias pero el crecimiento de la industria chacinera en la villa de Guijuelo y en otros núcleos próximos ha trastocado el tradicional tejido económico. El monopolio de la chacinería ha arrinconado al resto de sectores económicos que, a lo largo de la historia, diversificaban la estructura productiva: carne de vacuno, extracción de wolframio, cantería del granito, fabricación de prendas de piel, etc. El dinamismo local de Guijuelo crea sinergias en relación con otras ramas de actividad y da vida a un amplio número de municipios del entorno e, incluso, a la capital provincial. En estos momentos, los expertos y los medios de comunicación ponen de ejemplo exitoso a la industria chacinera como contribución a los retos demográficos a los que se enfrenta la España vaciada.

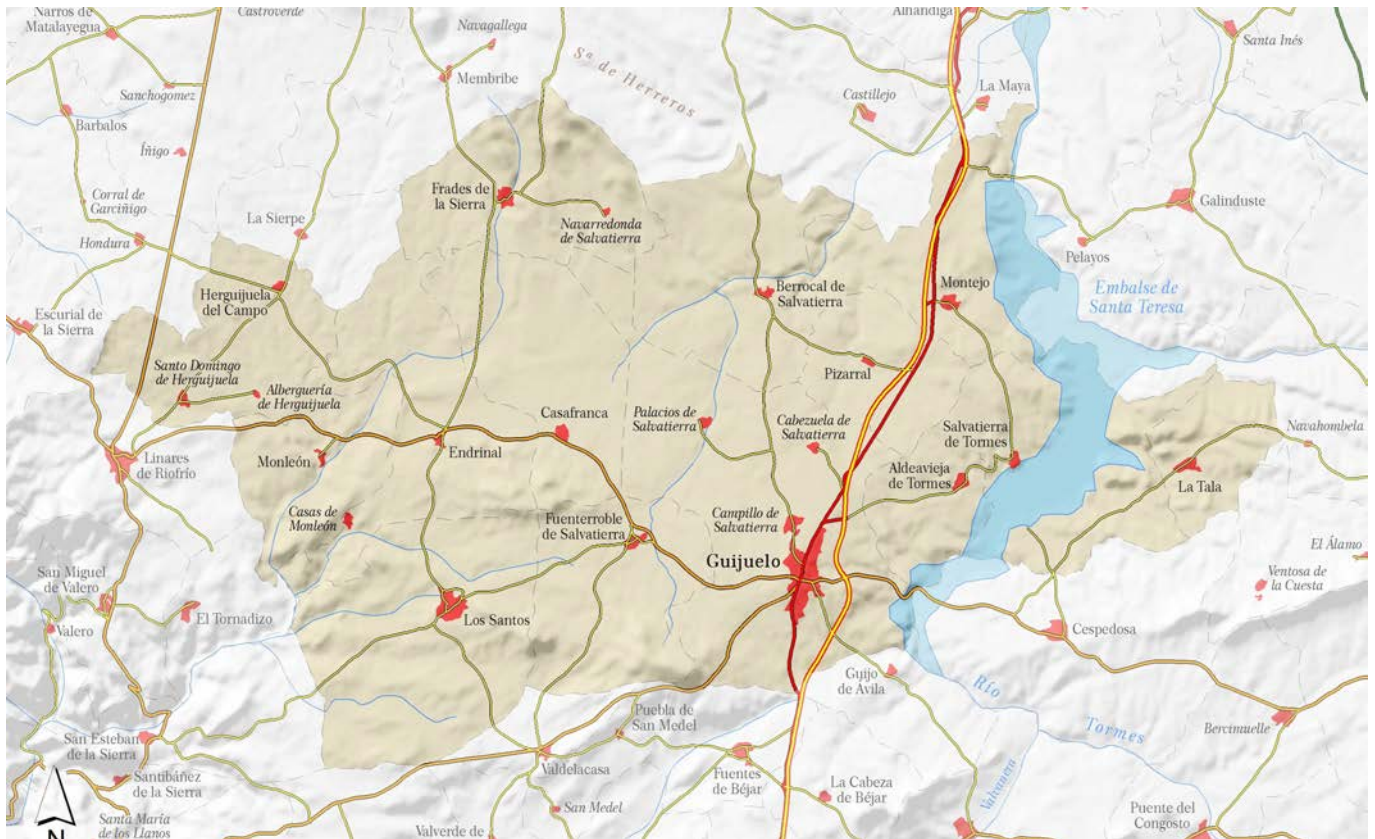

Mapa 1. Comarca de Salvatierra y Entresieras

ATONÍA DE LA POBLACIÓN COMARCAL FRENTE A LA VILLA DE GUIJUELO

La falta de oportunidades laborales y la búsqueda y mejores condiciones de vida provocó el éxodo de los habitantes de la comarca de Salva-

tierra y Entresieras en los años pasados, sobre todo, en las décadas del sesenta y setenta del anterior siglo. La sangría demográfica ha reducido la población al pasar de 14.466 habitantes en 1950 a 7.668 habitantes en 2021, una pérdida del 46,99% que se eleva al 78,64% si restamos la

Mapa 2. densidad de población, 2021

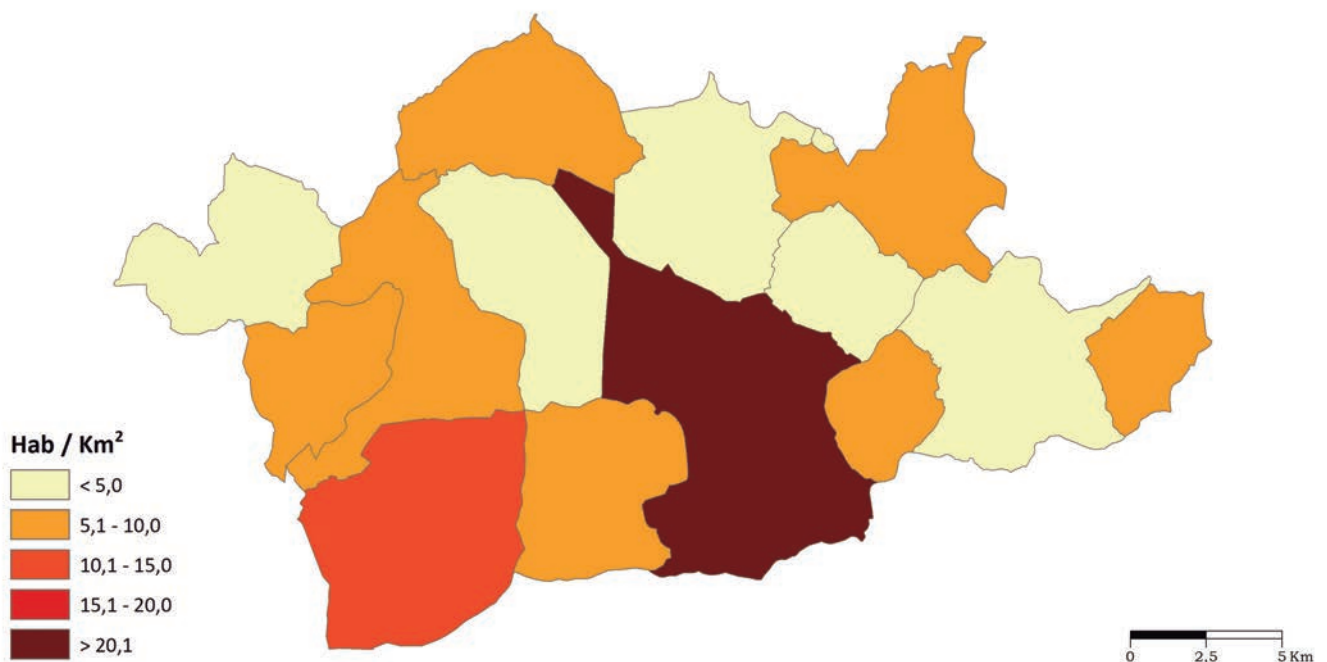

Cuadro 1.- Evolución de la población de la comarca

| Áreas | 1950 | 1960 | 1970 | 1981 | 1991 | 2001 | 2011 | 2021 |
|----------------------------------|----------------|----------------|----------------|----------------|----------------|----------------|----------------|----------------|
| Aldeavieja de Tormes | 366 | 300 | 229 | 0 | 152 | 127 | 109 | 100 |
| Berrocal de Salvatierra | 550 | 434 | 303 | 210 | 175 | 122 | 98 | 83 |
| Casafranca | 360 | 275 | 198 | 120 | 88 | 82 | 73 | 61 |
| Endrinal | 851 | 729 | 589 | 394 | 318 | 289 | 256 | 210 |
| Frades de la Sierra | 1.080 | 907 | 592 | 392 | 318 | 255 | 224 | 182 |
| Fuenterroble de Salvatierra | 691 | 662 | 508 | 331 | 287 | 268 | 260 | 264 |
| Guijuelo | 4.550 | 4.429 | 4.375 | 5.009 | 4.804 | 5.162 | 6.050 | 5.550 |
| Herguijuela del Campo | 579 | 446 | 309 | 204 | 165 | 122 | 109 | 69 |
| Monleón | 479 | 428 | 318 | 205 | 147 | 127 | 103 | 96 |
| Montejo | 873 | 654 | 514 | 247 | 251 | 227 | 232 | 207 |
| Pizarral | 252 | 220 | 157 | 119 | 90 | 83 | 77 | 54 |
| Salvatierra de Tormes | 837 | 384 | 161 | 110 | 75 | 68 | 60 | 76 |
| Santos, Los | 1.908 | 1.572 | 1.282 | 855 | 813 | 742 | 652 | 595 |
| Sierpe, La | 151 | 149 | 111 | 71 | 60 | 49 | 43 | 41 |
| Tala, La | 939 | 879 | 404 | 230 | 182 | 135 | 106 | 80 |
| Salvatierra y Entresieras | 14.466 | 12.468 | 10.050 | 8.497 | 7.925 | 7.858 | 8.452 | 7.668 |
| Provincia de Salamanca | 411.963 | 405.729 | 371.607 | 368.055 | 370.624 | 350.209 | 352.986 | 327.338 |

NOTA: Decreto 2310/1974, de 20 de julio, por el que se aprueba la incorporación de los Municipios de Cabezuela de Salvatierra, Campillo de Salvatierra, Fuentes de Béjar, Nava de Béjar y Palacios de Salvatierra al de Guijuelo (Salamanca) (BOE nº 198, de 19 de agosto de 1974).

Decreto 3379/1974, de 28 de noviembre, por el que se aprueba la incorporación del Municipio de Aldeavieja de Tormes al de Guijuelo (Salamanca) (BOE nº 296, de 11 de diciembre de 1974).

Real Decreto 2643/1979, de 3 de agosto, por el que se aprueba la incorporación del municipio de Navarredonda de Salvatierra al de Frades de la Sierra, de la provincia de Salamanca (BOE nº 277, de 19 de noviembre de 1979).

Real Decreto 2619/1982, de 30 de julio, por el que se aprueba la segregación de los núcleos de población de Fuentes de Béjar, Nava de Béjar y Aldeavieja de Tormes, pertenecientes al municipio de Guijuelo (Salamanca), para posteriormente constituirse en nuevos e independientes municipios, con la denominación de Fuentes de Béjar, Nava de Béjar y Aldeavieja de Tormes, y teniendo su capitalidad en los citados núcleos de población (BOE nº 250, de 19 de octubre de 1982).

Fuente: Instituto Nacional de Estadística (INE). Censo de población.

aportación de Guijuelo. El único municipio que registra un padrón de habitantes estable desde 1981 es Guijuelo, por la atracción de la industria de transformación agroalimentaria, y además, refuerza su papel como cabecera funcional y de servicios y centro vertebrador de los municipios del entorno. El crecimiento poblacional de Guijuelo coincide con la expansión y desarrollo industrial chacinero que demanda mano de obra y frena el flujo migratorio exterior. El resto de municipios se mueven en umbrales demográficos inferiores, mu-

chos con menos de 100 habitantes y, tan sólo, Los Santos mantiene una leve esperanza con más de 500 habitantes (Cuadro 1). La pérdida de población generalizada a mediados de la centuria pasada provocó la incorporación de los municipios de Aldeavieja de Tormes, Cabezuela de Salvatierra, Campillo de Salvatierra, Fuentes de Béjar, Nava de Béjar y Palacios de Salvatierra al de Guijuelo; sin embargo, unos años después se desligaron Aldeavieja de Tormes, Fuentes de Béjar y Nava de Béjar.

Las secuelas de la emigración no sólo son visibles en las flaquezas de los censos de población sino que también ha incidido en la dinámica natural, en la desestructuración de la pirámide de población y en el grado de vaciamiento del territorio. Las defunciones superan con creces a los nacimientos a lo largo de los años en todos los municipios que, en consecuencia, presentan un índice de crecimiento vegetativo medio negativo entre 1975 y 2020 del - 0,20% derivado de una tasa de natalidad media del 8,18‰ y de una tasa de mortalidad media del 10,23‰. Igualmente, el conjunto provincial para el mismo periodo arroja un índice de crecimiento vegetativo de - 0,16%, las defunciones superan a los alumbramientos desde 1988.

La estructura por edad y sexo manifiesta la misma diferencia entre Guijuelo, con claros signos de dinamismo demográfico, y los pequeños municipios carentes de jóvenes y con una elevada tasa de vejez. La repercusión más evidente es la baja ocupación del territorio representada en la actualidad por una densidad de población de menos de 10 hab/km² en todos los municipios, salvo Guijuelo y Los Santos (Mapa 2). Las fracturas demográficas suponen un pesado lastre para estos pequeños municipios que ven hipotecado su futuro a pesar de la oportunidad que supone Guijuelo.

EVOLUCIÓN DE LA TRAMA URBANA Y LOS EDIFICIOS SINGULARES DE GUIJUELO

El surgimiento de la villa de Guijuelo se remonta a tiempos prehistóricos con el aprovechamiento de las defensas naturales de los tesos que sobrepasan los 1.000 m de altitud y la cercanía de un vado en las aguas del Tormes. Los restos arqueológicos hallados en la margen izquierda del Tor-

Ilustración 1. Plaza Mayor y Mercado de los sábados



mes, datados desde el Paleolítico Superior, muestran la temprana ocupación de este territorio. Incluso, en el término municipal se hallan los castros de Las Aguzaderas y del Lomo de época posterior por los restos de cerámica, hachas de piedra y molinos de mano. Los castros pasarán a manos de los romanos en el siglo II a C como consecuencia de la construcción de la Calzada de La Plata para comunicar Astorga con Mérida. Posteriormente, esta demarcación romana dependerá del poder visigodo en el siglo V.

A pesar de la escasa documentación que se conserva se cree que fue fundado en el siglo XII, dentro del Concejo de Salvatierra, como un territorio fronterizo entre León y Castilla. La comarca de Salvatierra adquiere mayor protagonismo al transformarse en Señorío en la figura de D. Diego Sánchez en 1220, nieto de Fernando II. La unificación de Castilla y León en el 1230, por parte del rey Fernando III El Santo, terminará con las luchas fronterizas en esta zona. La estabilidad permitirá el levantamiento de la iglesia del Torreón, dedicada a Nuestra Señora de la Misericordia, por orden de la Infanta doña Catalina hija de Enrique III El Doliente, Señora de Salvatierra por el año 1425. Hoy en día, tan sólo permanecen en pie los restos del ábside de la iglesia de estilo ojival, algunos muros de granito y mortero de cal reforzados por contrafuertes, un arco de medio punto y parte de la bóveda.

El verdadero crecimiento urbano de la localidad se producirá a finales del siglo XIX y comienzos del XX por la decadencia de la cercana villa de Salvatierra de Tormes, el florecimiento de la chacinería y el otorgamiento de las ferias. El casco histórico ocupa el sector central, entre el camino de Salvatierra de Tormes y la carretera de Cespe-

Ilustración 2. Casa fábrica



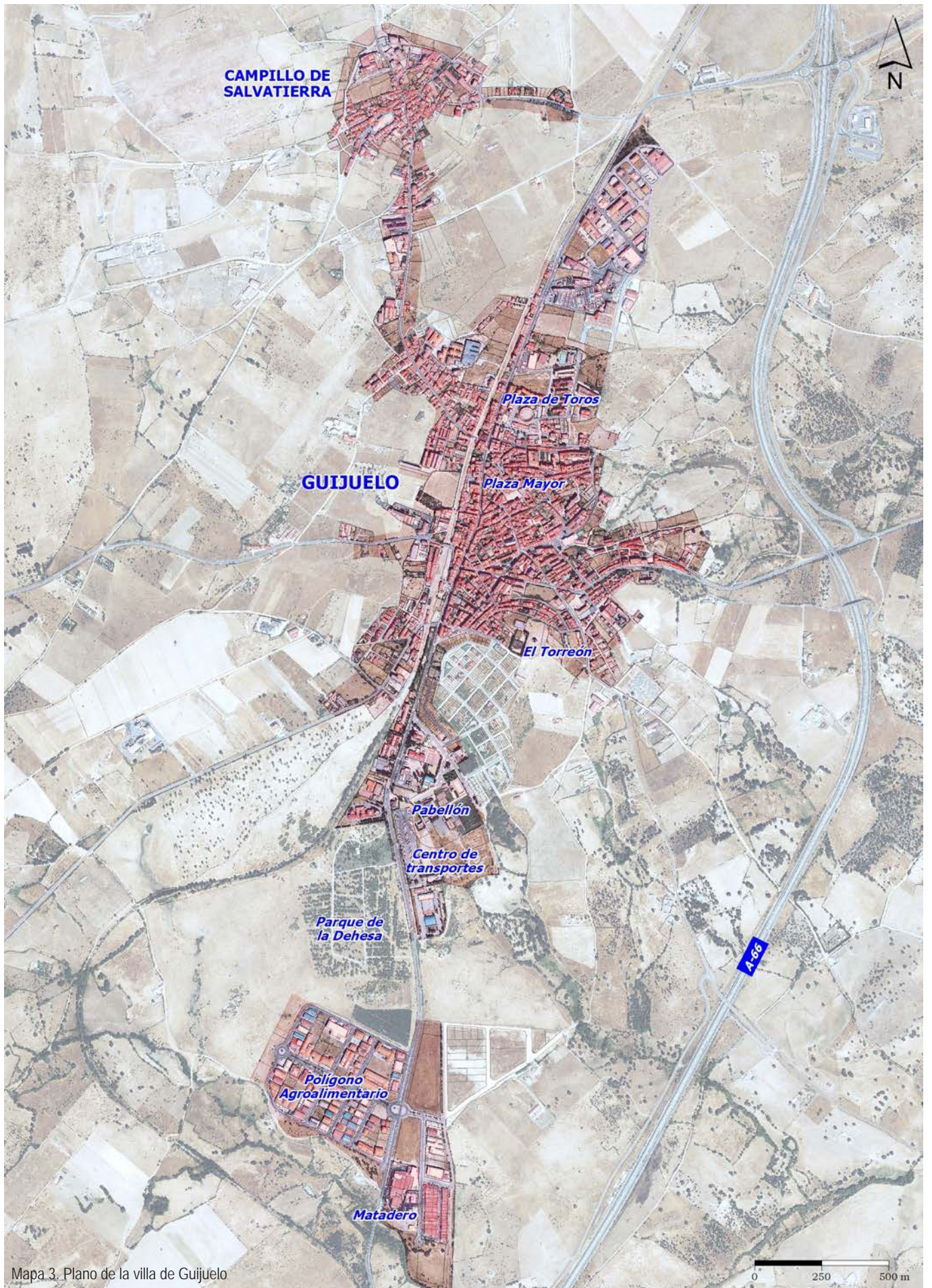

Mapa 3. Plano de la villa de Guijuelo

dosa de Tormes, donde se desparrama el callejero alrededor de la Plaza Mayor. La posterior expansión ha estado condicionada por los obstáculos topográficos del este y sureste, dominada por El Torreón, y por el trazado de la carretera nacional N-630 y del ferrocarril al oeste que cercenaron su crecimiento en ambas direcciones. Estas barreras y los desarrollos industriales, favorecieron la implantación residencial hacia el norte y el sur al amparo de las vías de comunicación para generar una morfología de núcleo «tipo calle» (Bustos, 1995).

Uno de los elementos singulares del paisaje del sector central son las viviendas-fábrica, a pesar de la renovación del caserío, que salpican la trama urbana generando contrastes entre las viviendas molineras y las recientes construcciones con patrones renovadores. La ocupación a ambos lados de la carretera nacional 630 ha desplazado algunas funciones terciarias pero aún los edificios administrativos se mantienen en la Plaza Mayor (Ayuntamiento, Oficina de turismo, etc.) o en las proximidades (Centro de Salud, Estación de Autobuses, Plaza de Toros, etc.). Hoy en día, todavía

se conservan dos de los tres edificios impulsados por la Sociedad Anónima «La Recreativa» (creada el 7 de enero de 1908 por los vecinos del pueblo): el Teatro Gabriel y Galán, ya desaparecido; la Plaza de Toros inaugurada el 15 de agosto de 1909 y el Edificio del Reloj, levantado en 1909, que alojó las oficinas municipales hasta 1950.

La necesidad de suelo industrial para la localización de las nuevas empresas chacineras y los mataderos, una vez desaparecido el Matadero Municipal, obliga a urbanizar el sector norte mediante un polígono de iniciativa privada y al sur con el Polígono Agroalimentario. Aún muchas instalaciones industriales están dispersas por el caserío histórico, mezcladas con las casas tradicionales, y otras se han trasladado fuera en busca de más espacio. Estas fábricas, presentan un exterior similar a las viviendas porque no requieren de demasiado espacio. La distribución interna se desarrollaba desde la planta baja, donde está la sala de despiece y las oficinas, hacia la bodega y la planta alta dedicadas al secado natural de los jamones y de los embutidos (Mapa 3).

Ilustración 3. Establecimiento comercial histórico



Las dotaciones de equipamientos y espacios verdes públicos se concentran al sur de la villa, allí es donde el Ayuntamiento disponía de más suelo de propiedad municipal. El embellecimiento y recuperación de espacios degradados ha llevado al consistorio a urbanizar el entorno de la estación del ferrocarril, un edificio con un uso alternativo dedicado a distintas asociaciones, que de esta forma integra y dota de valor urbano.

DESARROLLO Y AUGE DE LA INDUSTRIA CHACINERA

El peso de la industria de transformación agroalimentaria en la provincia salmantina, en concreto la chacinera, tiene su fundamento y apoyo en la elevada carga ganadera que sustenta el territorio. Al crecimiento del censo de ganado porcino, también se suman varios aspectos locales que han ayudado a consolidar la industria de procesado de las carnes en Guijuelo y su entorno: el «saber hacer» de las industrias familiares (destrezas del factor humano), la excelente climatología y la localización geográfica (Alonso, Aparicio, Bustos y Sánchez, 1992). En cuanto al conocimiento y manejo de las carnes, el traspaso de generación en generación del trabajo de las materias primas garantiza la calidad y la diferenciación de cada producto a raíz de las mezclas familiares y el proceso de curación. Por otra parte, las favorables condiciones climáticas, como ya hemos anunciado, al tratarse de un clima Mediterráneo templado con matices continentales «frío y seco», con veranos cortos y frescos, un invierno frío y largo y con heladas frecuentes entre los meses de octubre a marzo que favorecen el curado natural de los jamones y de los embutidos. Además, la comarca de Salvatierra y Entresieras y su centro Guijuelo cuenta con una moderna vía de comunicación y de transporte de mercancías derivada de la conversión en Autovía A-66 (E-803) de la antigua carretera N-630, que une las ciudades de Gijón y de Sevilla, conocida como Ruta de la Plata. La otra

vía de comunicación, el ferrocarril Palazuelo-As-torga, llegó el servicio a Guijuelo en el mes de abril de 1896 y cerró definitivamente el 1 de enero de 1985 cercenando el transporte de viajeros, de materias primas y de productos elaborados con los mercados nacionales e internacionales. A la confluencia de todos estos factores favorables, hay que añadir que la villa de Guijuelo consigue la concesión al inicio del siglo XX de un mercado semanal los sábados y una feria anual a primeros de septiembre (posteriormente se vinculó a la Fiesta de la Asunción) que facilitaba la comercialización de los productos y, entre 1932 y 1934, construirá el Matadero Municipal don Mateo Martín con una capacidad de sacrificio anual de 30.000 cabezas de ganado porcino.

EL CRECIMIENTO DEL CENSO EMPRESARIAL

La estructura de las industrias chacineras ha evolucionado del modelo artesano y familiar, de pequeñas dimensiones, a modernas instalaciones de medio y gran tamaño. A comienzos del siglo XX, cuando la industria del cerdo empezó a despuntar, las mujeres se pusieron al frente de las casas de matanza. Los cerdos se sacrificaban en la calle a la puerta de las casas en los primeros meses del invierno y, al instante, se realizaban las faenas de chamuscado del pelo con paja de centeno, despiece, picado y embuchado. Las matanzas familiares servían para llenar las despensas pero también para comercializar las piezas curadas en las bodegas. Relata José Mas, en su novela El Rastro, una bodega de la época de los años veinte como «un amplio sótano que se extendía por toda la planta baja del edificio. Adomábase el techo con viguetas de madera, y de ellas pendían los jamones, con tal profusión y despidiendo un olor tan fuerte a carne conservada y a tocino fresco, que sentíanse las vascas precursoras de algo que no se hubiese digerido bien. La bodega recibía la luz por dos ventanas abiertas,

Cuadro 2.- Industrias chacineras en Guijuelo y entorno en 1960

| Municipios | Establecimientos | Empleo |
|-------------------------|------------------|------------|
| Campillo de Salvatierra | 16 | 78 |
| Fuentes de Béjar | 2 | 6 |
| Guijuelo | 76 | 576 |
| Ledrada | 23 | 193 |
| Nava de Béjar | 1 | 7 |
| Valdelacasa | 1 | 3 |
| Vallejera de Riofrío | 1 | 22 |
| Total | 120 | 885 |

Fuente: Instituto Nacional de Estadística (INE). Reseña Estadística de la Provincia de Salamanca, 1960. Madrid

casi rozando el pavimento de la calle y reforzadas con gruesos barrotos de hierro». La bodega –prosigue el autor- «constituía una exposición alucinante de exquisitas viandas que dejarán maravillado a un gastrónomo. Uno de los corredores se reservaba para el tocino, que aparecía colgado en grandes planchas. En otros sitios se veían grandes racimos de chorizos y otros embutidos».

El auge de la chacinería se debe a los arrieros que viajaron por toda España practicando una economía de trueque como, por ejemplo, los campillanos en municipios gallegos cambiaban el tocino y los jabones por jamones blancos con una clara ventaja mercantil. Los pioneros del municipio de Ledrada salieron hacia tierras manchegas donde llegaron a establecer una sede temporal en Almagro.

Según los datos de la Reseña Estadística de la provincia de Salamanca de 1960, en el triángulo Guijuelo-Campillo de Salvatierra-Ledrada es donde se concentraba el mayor movimiento de actividad seguido del resto de localidades aisladas. Las empresas que en aquel momento funcionaban en la zona próxima a Guijuelo eran 120 con 885 operarios (Cuadro 2). Las operaciones de Guijuelo ascendían a 6.000 cerdos de sacrificio que cubrían el 41% del total de la provincia y generaban un volumen de negocio de 700 millones de pesetas.

El éxito alcanzado hasta ese momento se basaba en las favorables características climáticas que, por las limitaciones del mercado, no exigían grandes instalaciones artificiales de cura y conservación. Los informes del momento remarcaban la falta de condiciones técnicas y de dimensiones, escaso aprovechamiento de subproductos, caren-

Ilustración 4. Curado de embutido



cia de verdadera estandarización y deficiente organización comercial como los defectos más graves de la industria chacinera de cara al futuro.

Si atendemos a los registros históricos del Ministerio de Trabajo, en 1989 en Guijuelo existían 97 establecimientos que empleaban a 790 trabajadores. La relación de empresas dedicadas al sector en el año 2010 ascendía a 293 industrias, en las que trabajaban alrededor de 6.000 operarios en las épocas de mayor actividad.

La calidad de la materia prima está garantizada gracias a la estancia del cerdo ibérico en las dehesas durante la época de la montanera. La entrada de los primales en la dehesa a finales de septiembre les permite poner kilos a partir del aprovechamiento de la bellota de las quercíneas y de los herbajes de los pastizales. Las primeras bellotas que consumen los cerdos son las del quejigo y, posteriormente, las de la encina y alcornoque. El cochino abandona las fincas adehesadas a finales de enero, febrero y marzo cuando comienza la campaña de los sacrificios en los mataderos con un peso medio de 135 kilos. En Salamanca, en la campaña 2019-2020 se han engordado 52.942 cerdos (7,2%) del total que encabeza Andalucía con 344.080 animales (47%) y Extremadura con 344.080 animales (36%).

Pero nada tiene que ver el número de cerdos criados en las dehesas de Castilla y León con el de animales sacrificados en las instalaciones de la región, que asciende al 60% de todo el ibérico sacrificado en España y Portugal. En la campaña 2017-2018, se registraron 654.388 sacrificios de cerdos de bellota; en la campaña 2018-2019, se registraron 619.847 (del 8 de enero al 4 de marzo) y en la campaña 2019-2020 fueron 617.286 los cerdos sacrificados entre el 7 de enero al 3 de

Ilustración 5. Salazón de jamones





Ilustración 6. Interior del Museo de la Industria Chacinera

marzo. Al inicio de esta campaña 2021-2022, había una cierta inquietud entre los industriales guijuelenses debido a los altos precios pagados a los ganaderos por los animales que repercutirán en el precio final de las piezas. La temporada de sacrificio del cerdo ibérico de bellota ha superado los 626.000 animales que representa una cifra muy similar a la campaña 2020-2021.

LAS MARCAS COMO GARANTES DE LA CALIDAD DEL PRODUCTO

El esfuerzo de los productores locales se vio recompensado con la aprobación en 1986 de la Denominación de Origen Protegida (DOP) «Guijuelo»¹. La primera denominación de origen que empezó a certificar jamones y paletas de cerdo ibérico. El Consejo Regulador verifica y protege los jamones y paletas de bellota y de cebo de campo con un factor racial del 75% o 100% ibérico. La producción y comercialización de las pie-

zas amparadas bajo la DOP «Guijuelo» supone el control de todo el proceso: los animales en el campo, el sacrificio, las fases de elaboración y la presentación del producto final. Las piezas son identificadas mediante distintas vitolas de colores según la categoría: negro para productos de bellota 100% ibéricos, rojo para los de bellota 75% ibérico y verde para los de cebo de campo 100% y 75% ibéricos. La calificación definitiva se coloca mediante la vitola numerada y la etiqueta autorizada de la industria adherida cuando la pieza reúne las condiciones óptimas para su consumo.

La zona de elaboración de la DOP «Guijuelo» comprende 78 municipios localizados en el sureste de la provincia salmantina con centro en Guijuelo. Los municipios comparten unas similares condiciones climáticas que permiten un secado y envejecimiento de las piezas en bodega de forma natural y lenta. El área de producción ganadera es más extensa al estar ligada al ecosistema de la

¹ Orden de 10 de junio de 1986 por la que se aprueba el Reglamento de la Denominación de Origen Guijuelo y de su Consejo Regulador (BOE nº 141, de 13 de junio de 1986).



Ilustración 7. Plato de jamón ibérico

dehesa de encinas, quejigos y de alcornoques que permite la cría y engorde del cochino ibérico de forma extensiva de las provincias de Salamanca, Cáceres, Badajoz y Huelva o situadas al norte de Cádiz, Sevilla y Córdoba y al oeste de Toledo y Ciudad Real.

Junto a la DOP «Guijuelo», también se ha obtenido la Marca de Garantía (MG) «Ibéricos de Salamanca» para certificar la calidad de los productos ibéricos curados como el jamón, paleta y lomo, en sus variedades de bellota, cebo de campo y cebo, y los embutidos como el chorizo, el salchichón y el morcón ibéricos de calidad extra y el lomito ibérico. Las piezas certificadas por la (MG) «Ibéricos de Salamanca» deben cumplir las normas establecidas en el reglamento donde se describen unas características a cumplir en cuanto a las materias primas, origen geográfico de la producción, proceso de elaboración y curado y perfil del producto final. Esta marca de calidad es la única reconocida en España que garantiza y certifica no sólo el origen del magro utilizado sino también la calidad del producto. Para poder identificar los productos con el sello de calidad es obligatorio que las empresas acogidas tengan implantado un sistema de control que supervise los requisitos definidos en el reglamento y que una entidad de certificación externa compruebe todos los años que se cumplen las normas.

EL FUTURO DEL DESARROLLO LOCAL: LA DIVERSIFICACIÓN DE LA COMERCIALIZACIÓN DE LOS PRODUCTOS IBÉRICOS Y EL «TURISMO GASTRONÓMICO»

El futuro de Guijuelo y comarca pasa por la industria chacinera a partir de la diversificación de la producción y la comercialización de los derivados cárnicos del cerdo ibérico. A la clásica oferta



Ilustración 8. Fábrica de embutidos

y venta de jamones, paletas, lomos, chorizos, salchichones y morcones existe, cada vez más, una demanda de piezas frescas como la presa, la bola o el lagarto por parte de grandes cadenas de distribución y de la restauración. Los empresarios guijuelenses se han adaptado a las necesidades del cliente con presentaciones adaptadas a todo tipo de productos y de precios. Los formatos han pasado de la pieza entera a deshuesados, porciones y loncheados con contenido de diverso peso con una contraetiqueta en el envase que garantiza la autenticidad del producto.

Otro aspecto a tener en cuenta en la comercialización, es la tendencia de los industriales a exportar las carnes del cerdo ibérico fuera de nuestras fronteras aunque quedan pendientes algunos flecos legislativos, requisitos y trámites. La llegada de la pandemia del coronavirus arrastró una fuerte caída del consumo interno que animó a los empresarios a la internacionalización. En el umbral del siglo XIX, los productos de Guijuelo ya estaban presentes en Cataluña, Madrid, País Vasco, Galicia y en el resto de ciudades del interior y de la costa y se pensaba en conquistar el mercado europeo. El reto actual para muchos industriales será consolidar los nuevos clientes de la Unión Europea (Portugal, Italia y Francia) y entrar en otros países de Latinoamérica (Colombia, México, República Dominicana y Venezuela).

Una línea emergente de trabajo está representada por el binomio gastronomía y turismo alrededor del cerdo ibérico por la fuerte demanda de esta modalidad. La provincia salmantina viene organizando los Foros Internacionales del Ibérico, los pasados días 27 y 28 de septiembre se desarrolló la tercera edición en el Palacio de Congresos y exposiciones de Salamanca, con el objetivo de de-

fender la calidad culinaria del ibérico y la supervivencia de la dehesa. Como fines complementarios, los responsables del evento abogan por fomentar la investigación y el estudio en todos los campos relacionados con el ibérico y sus posibilidades en la cocina y potenciar, como factor diferenciador y generador de valor económico, la imbricación entre cerdo ibérico y el ecosistema adehesado.

El consistorio de Guijuelo ha tomado la iniciativa por la apuesta del turismo gastronómico a través de varias propuestas interrelacionadas con el ibérico. La celebración de la Matanza Tradicional de Guijuelo, declarada Fiesta de Interés Regional en 2011, rememora en varias jornadas las antiguas labores matanceras. Este año, tras la suspensión de la edición del 2021 por el empeoramiento de las condiciones sanitarias, se han celebrado las XXXVI jornadas durante los cuatro fines de semana del mes de febrero. En paralelo, se ha desarrollado la IV edición de la Feria Gastronómica que ha contado con puestos de venta de productos, degustaciones y talleres a lo largo de tres días en la Plaza Mayor de la villa.

Otra cita destacada en el calendario ha sido el regreso de la Feria de la Industria Cárnica (FIC), de carácter sectorial y profesional con proyección internacional, destinada a servir de punto de encuentro del sector de la industria cárnica y presentar las últimas novedades del sector. La primera edición, denominada Feria Tecnocacinerera de Guijuelo, se inauguró en 1983 con 60 expositores con maquinaria auxiliar de la industria chacinera. A continuación, en el año 1986 se celebró la segunda edición con mayor éxito de organización y de ventas.

Finalmente, las posibilidades del turismo gastronómico en la villa se han ensanchado con la apertura el 23 de enero de 2009 del Museo de la Industria Chacinera en las instalaciones de un moderno edificio municipal. El recorrido por el museo muestra de forma muy didáctica, con el apoyo de documentales, de utensilios y de fotografías históricas, como se efectuaban las matanzas tradicionales y la elaboración de las chacineras. Según los datos publicados por el museo, en los primeros diez años de vida han contabilizado 35.496 visitantes, tanto individuales como en grupo, con el objeto de conocer de primera mano la evolución chacinera. El museo ha participado en los proyectos «Gastronomía y Territorio» y «Salamanca Experiencie», organizados por el Grupo de Acción Local Asociación para el Desarrollo Rural Integral



Ilustración 9. Cerdos en montanera

de las Sierras de Salamanca (ADRISS) y la Diputación Provincial, cuya finalidad ha sido vincular los productos locales y la gastronomía con los recursos naturales y culturales de la comarca. En la actualidad, existen siete empresas que permiten visitas guiadas a las instalaciones (secadero y bodega) y cinco tiendas y gastrobares que ofertan degustaciones de productos ibéricos. Con el fin de unificar los recursos y la oferta turística, el Ayuntamiento está trabajando en la creación de la Ruta del Jamón con el asesoramiento de la administración regional y la participación de comerciantes, hosteleros e industriales. El objetivo del diseño, promoción y señalización de la ruta será integrar las actividades vigentes en torno al jamón a través de visitas, catas y degustaciones. En un futuro próximo, con la reactivación de las visitas turísticas al museo y la recuperación institucional en este marco de la nueva normalidad, esperamos que el consistorio vuelva a liderar la iniciativa tras la fase de recogida de propuestas y se ponga en marcha esta ruta por la villa y se amplíe a los municipios vecinos.

REFERENCIAS BIBLIOGRÁFICAS

- Alonso Santos, J. L.; Aparicio Amador, L. J; Bustos Gisbert, M^a. L y Sánchez Hernández, J. L. (1992). Las políticas de Promoción Industrial. IV Jornadas de Geografía Industrial. Anexo para la salida de campo. Salamanca.
- Asamblea Local de Cruz Roja Española. (1984). Guijuelo. Imprenta Provincial. Salamanca.
- Bustos Gisbert, M^a. L. (1993). La industria agroalimentaria y el desarrollo rural: el ejemplo de Guijuelo. XIX Reunión de Estudios Regionales. Salamanca, 116-133.
- Bustos Gisbert, M^a. L. (1995). Guijuelo. En: Cabero Diéguez, V.; Izquierdo Misiego, J. I. y Llorente Pinto, J. M. (Coord.). Salamanca y sus comarcas. Editorial Mediterráneo-El Adelanto, Salamanca, 257-264.
- Bustos Gisbert, M^a. L. y Hortelano Mínguez, L. A. (1995). Salvatierra y Entresieras. En: Cabero Diéguez, V.; Izquierdo Misiego, J. I. y Llorente Pinto, J. M. (Coord.). Salamanca y sus comarcas. Editorial Mediterráneo-El Adelanto, Salamanca, 241-256.
- Cabero Diéguez, V.; Izquierdo Misiego, J. I. y Llorente Pinto, J. M. (1995). Salamanca y sus comarcas. Ed. Mediterráneo-El Adelanto. Salamanca.
- Cabero Diéguez, V. (2002). Los paisajes rurales y culturales: conservación, educación y desarrollo. En Ramos Castellanos, P. (Eds.). Medio Ambiente. Calidad Ambiental. Ediciones Universidad de Salamanca, Salamanca, 213-240.
- Cabo Alonso, A. (1977). Origen de las dehesas salmantinas. Anuario del Centro de Edafología y Biología Aplicada 1976, 341-354.
- Cabo Alonso, A. (1978). Antecedentes históricos de las dehesas salmantinas. En Estudio integrado y multidisciplinario de la dehesa salmantina. 1, Estudio fisiográfico-descriptivo. 2^o fasc. Salamanca, Centro de Edafología y Biología Aplicada de Salamanca y Centro Pirenaico de Biología Experimental de Jaca. Jaca.
- De Miguel Bilbao, C.; Redondo Cristóbal, M. y Rodríguez González, R. (2000). Análisis económico financiero de las empresas acogidas a la Denominación de Origen de Guijuelo. En VII Congreso de Economía Regional de Castilla y León, Consejería de Economía y Hacienda, Soria, 767-783.
- García Delgado, F. J. (2003). Industrias Cárnicas, Territorio y Desarrollo en Sierra Morena. Tesis Doctoral, Universidad de Huelva, Huelva.
- Gómez Gutiérrez, J. M. (Coord.). (1991). El libro de las dehesas. Consejería de Medio Ambiente y Ordenación del Territorio. Junta de Castilla y León.
- Grande del Brío, R. (1987). La comarca de Entresieras (historia, tradición y medio natural). Mancomunidad de Entresieras y Junta de Castilla y León. Salamanca.
- Hernández Ingelmo, D. V. (2005). Historia de Guijuelo. Excmo. Ayuntamiento de Guijuelo. Salamanca.
- Hortelano Mínguez, L. A.; Azofra Agustín, E.; Martín Jiménez, M^o. I. e Izquierdo Misiego, J. I. (2019). Patrimonio cultural y turismo en torno al cerdo ibérico en Salamanca. Cuadernos de Turismo, 44, 193-218.
- Hortelano Mínguez, L. A.; Martín Jiménez, M^o. I. e Izquierdo Misiego, J. I. (2022). Potencial turístico del cerdo ibérico en Salamanca: patrimonio territorial y cultura inmaterial. Pasos. Revista de Turismo y Patrimonio Cultural, Vol. 20, nº 2, 503-518.
- Klein, J. (1960). La ganadería española. Evolución y tendencias actuales. Estudios Geográficos, 70, 33-34.
- Llorente Pinto, J. M. (1985). Los paisajes adehesados salmantinos. Centro de Estudios Salmantinos. Salamanca.
- Llorente Pinto, J. M. (1993). Dificultades para la gestión y el aprovechamiento integral en las dehesas salmantinas. Salamanca. Revista de Estudios, 31-32, 207-222.
- Pizarro-Gómez, A.; Šadeikaitė, G. y García-Delgado, F. J. (2020). The World of Iberian Ham and its tourism potential. European Countryside, 12 (2): 333-365.
- Pizarro-Gómez, A.; Šadeikaitė, G. y García-Delgado, F. J. (2021). Changes of Dynamics in Local Productive Systems Based on the Iberian Pig Transformation Industry in Western Sierra Morena (Spain). Land, 10(12), 1343.
- Rodero-González, V. (2014). Producción agroalimentaria de calidad y desarrollo rural: El caso de Gui-

juelo. En *Revalorizando el Espacio Rural: Leer el Pasado Para ganar el Futuro*. Actas del XVII Coloquio de Geografía Rural, Colorural, Girona.

Rodero González, V.; Sánchez Hernández, J. L.; Alonso Santos, J. L.; Aparicio Amador, L. J. (2013). Importance des productions agroalimentaires de qualité dans le développement des zones rurales: Le cas de Guijuelo (Espagne). En *Indications Géographiques, Dynamiques Socio-Économiques et Patrimoine Bio-Culturel en Turquie et dans les Pays Méditerranéens, Options Méditerranéennes, Séminaire International d'Antalya*, 12–16 December 2013; CIHEAM: SAINT Gely-du-Fesc, France, 77–97.

Sánchez Hernández, J. L. (2002). Nuevas tendencias en la industria chacinera de Guijuelo: Hacia la formación de un sistema productivo local. En: Ricardo Méndez y José Luis Alonso (Ed.): *Sistemas locales de empresas y redes de innovación en Castilla-La Mancha y Castilla y León*. Ediciones Universidad de Salamanca, Salamanca, 175–196.

Sánchez Hernández, J. L.; Aparicio Amador, J. y Alonso-Santos, J. L. (2010). The shift between worlds of production as an innovative process in the wine industry in Castile and Leon (Spain). *Geoforum*, 41, 469–478.

Zapatero-González, A. (2013). *Problemática Estructural y de Funcionamiento de la Cadena de Valor del Jamón Ibérico de Bellota: El caso de Guijuelo en España*. Tesis Doctoral, Universidad Politécnica de Madrid, Madrid.

BÉJAR

RENACIMIENTO DE LA CIUDAD CON UN GLORIOSO PASADO INDUSTRIAL

PRESENTACIÓN

La ciudad de Béjar a lo largo de la historia ha sido cabecera de una extensa área de influencia que penetraba en las provincias vecinas de Ávila (Quarto de Arriba) y de Cáceres (Quarto de Abaxo). Durante el Antiguo Régimen, hasta la reforma provincial de 1833, el Partido de Béjar estaba compuesto por el Quarto del Campo, el Quarto de Arriba, el Quarto de Abaxo y el Quarto de Valvanera. Con la redefinición provincial de don Javier de Burgos, la Tierra de Béjar quedó encorsetada por el cordal cimero de la sierra, la fosa del río Alagón al oeste, los municipios de la comarca de Salvatierra y Entresieras al norte y el Alto Tormes salmantino al este.

Desde tiempos prehistóricos, la población de Béjar ha cumplido un papel de centro estratégico para el control del paso de la sierra carpetovetónica entre ambas submesetas. Los romanos ya aprovecharon el corredor natural mediante la construcción de la calzada de La Plata, que unía Mérida (Augusta Emerita) con Astorga (Asturica Augusta), y cumplirá un papel destacado como plaza fuerte en los siglos de la Reconquista al dotarse el burgo de un sólido cerco de murallas. Varios siglos después, conseguirá extender la trama urbana extramuros del recinto medieval por los arrabales y alcanzará protagonismo con la implantación de la manufactura de paños finos.

La pertenencia de Béjar a la familia de los Zúñiga, con el otorgamiento nobiliario de Duques de Béjar en 1485 a don Álvaro de Zúñiga, fue decisivo para la consagración de la industria pañera. Más aún, con la promulgación de la Pragmática de los Paños, dada en Granada por los Reyes Católicos en 1500 se reglamenta la fabricación de tejidos y se reserva a la villa un lugar destacado en la manufactura de pañería de primera calidad.

Un momento álgido de la historia textil llegará con la fabricación de la vestimenta de las Reales Tropas de Su Majestad en el siglo XVIII y, en la pasada centuria, de las prendas para el ejército español. Fruto de la vinculación de la industria lanera con la ciudad será la creación de la Escuela de Peritos Industriales y Elemental de Trabajo, por Real Decreto firmado por Isabel II el 20 de julio de 1852 (actualmente Escuela Técnica Superior de Ingeniería Industrial de la Universidad de Salamanca) como resultado de las gestiones del Ayuntamiento y cuyo primer director será don Nicomedes Martín Mateos. La crisis del sector textil en el periodo finisecular anterior ha sumido a la ciudad en un letargo socioeconómico, a pesar de la puesta en marcha de varias iniciativas de desarrollo en base a los recursos endógenos, que alberga esperanzas de cara al renacimiento de la ciudad y su comarca.

Ilustración 1. Hoya Moros



Sierra de Béjar.—Hoya Moros; origen del Río Cuerpo de Hombre (2,460 m. sobre el nivel del mar).

LOCALIZACIÓN Y DESARROLLO DEMOGRÁFICO

La comarca de la Sierra de Béjar se encuentra al sureste de la provincia salmantina, compuesta por treinta municipios con una extensión de 604,54 km², tiene el foco administrativo y funcional en la ciudad de Béjar. El espacio comarcal ocupa el área de la vertiente norte de la Sierra de Béjar con las cumbres más elevadas de la provincia y regada por los ríos Cuerpo de Hombre y Sangusín en la cuenca hidrográfica del Tajo. El macizo serrano pertenece al Sistema Central que da paso a la penillanura mediante una sucesión de fosas o depresiones y bloques elevados, denominada esta forma del relieve como «teclas de piano». La topografía montañosa ha permitido un desigual aprovechamiento del territorio pero, al mismo tiempo, ha posibilitado la implantación de la industria textil lanera en la cabecera comarcal.

La pujanza y decadencia de la actividad fabril ha influido en la evolución de la población al retrasar en una década la regresión demográfica comarcal. El conjunto de los municipios, desde 1950 hasta la actualidad, ha perdido el 53,09% de la población en diferentes fases migratorias (Cuadro 1).

El camino de la emigración es una opción, una vez que la ciudad de Béjar no puede absorber el contingente de mano de obra de los núcleos próximos, con destino a Alemania y Francia. Las posteriores crisis del textil y de la ganadería expulsarán a los habitantes hacia Cataluña, País Vasco y Madrid. A pesar de estos resultados, la ciudad de Béjar ha jugado en la segunda mitad del siglo XX un papel de retención de habitantes llamados a emigrar si bien, en muchos casos, el retroceso del padrón es alarmante al superar la pérdida el 80% de la población de 1950.

El significado descenso de población de la comarca ha modificado el movimiento natural con una reducción de la tasa de natalidad y ha generado una estructura envejecida. La comarca reproduce las características demográficas de cualquier territorio de la comunidad situado en la periferia y en el borde montañoso atenuado por la ciudad de Béjar. La concentración de habitantes en la ciudad deja 15 municipios rurales (50% de la planta municipal) semivacíos con densidades débiles por debajo de los 10 hab/km². La reactivación demográfica pasa por recuperar el tejido económico pa-

Mapa 1. Comarca de la Sierra de Béjar

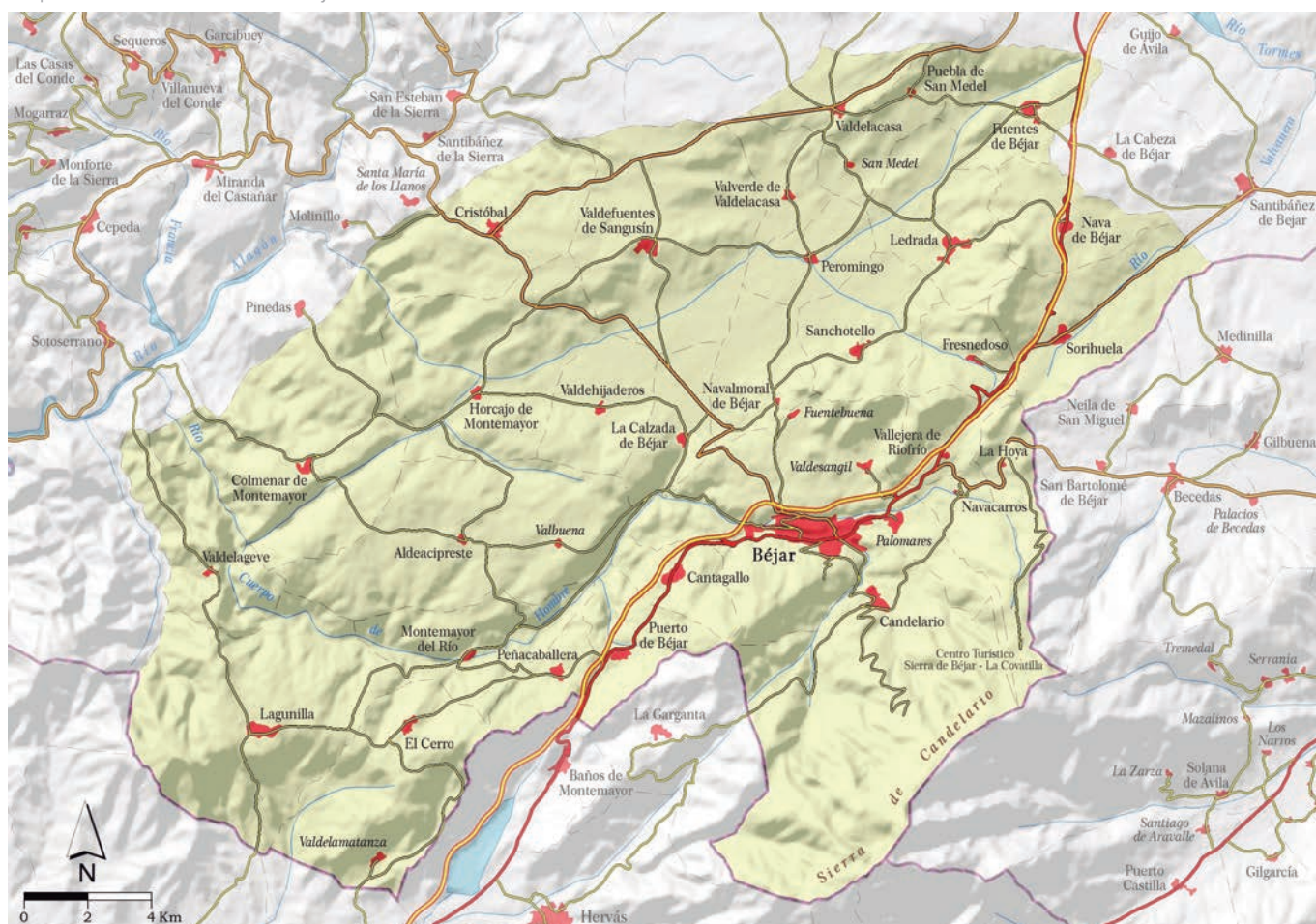

Cuadro 1.- Evolución de la población de la sierra de Béjar, 1950-2021

| Áreas | 1950 | 1960 | 1970 | 1981 | 1991 | 2001 | 2011 | 2021 |
|---------------------------|----------------|----------------|----------------|----------------|----------------|----------------|----------------|----------------|
| Aldeacipreste | 782 | 596 | 439 | 405 | 337 | 173 | 133 | 100 |
| Béjar | 15.847 | 16.930 | 17.949 | 17.298 | 17.125 | 15.123 | 14.401 | 12.269 |
| Calzada de Béjar, La | 534 | 401 | 230 | 194 | 125 | 92 | 98 | 91 |
| Candelario | 1.633 | 1.546 | 1.632 | 1.301 | 1.177 | 1.038 | 1.009 | 874 |
| Cantagallo | 656 | 516 | 389 | 330 | 287 | 277 | 290 | 267 |
| Cerro, El | 1.307 | 1.219 | 1.017 | 795 | 631 | 540 | 451 | 397 |
| Colmenar de Montemayor | 828 | 690 | 566 | 458 | 317 | 257 | 199 | 177 |
| Cristóbal | 856 | 647 | 335 | 308 | 252 | 246 | 182 | 159 |
| Fresnedoso | 479 | 464 | 262 | 217 | 158 | 123 | 113 | 101 |
| Fuentes de Béjar | 1.431 | 1.089 | 598 | 367 | 331 | 259 | 248 | 216 |
| Horcajo de Montemayor | 639 | 570 | 359 | 245 | 210 | 192 | 163 | 133 |
| Hoya, La | 203 | 151 | 84 | 45 | 24 | 19 | 48 | 29 |
| Lagunilla | 2.029 | 1.795 | 1.342 | 892 | 772 | 609 | 547 | 447 |
| Ledrada | 1.131 | 1.068 | 834 | 693 | 640 | 574 | 548 | 466 |
| Montemayor del Río | 855 | 743 | 562 | 451 | 386 | 360 | 307 | 267 |
| Navacarros | 464 | 403 | 251 | 138 | 95 | 118 | 137 | 121 |
| Nava de Béjar | 550 | 461 | 262 | 155 | 129 | 111 | 110 | 86 |
| Navalmoral de Béjar | 406 | 321 | 207 | 133 | 89 | 67 | 60 | 58 |
| Peñacaballera | 599 | 596 | 394 | 285 | 269 | 197 | 162 | 138 |
| Peromingo | 562 | 443 | 316 | 178 | 164 | 152 | 146 | 125 |
| Puebla de San Miguel | 337 | 285 | 160 | 121 | 78 | 54 | 47 | 37 |
| Puerto de Béjar | 1.538 | 1.397 | 1.041 | 694 | 521 | 487 | 400 | 370 |
| Sanchotello | 975 | 934 | 674 | 477 | 388 | 303 | 246 | 231 |
| Sorihuela | 805 | 813 | 708 | 571 | 471 | 377 | 323 | 258 |
| Valdefuentes de Sangusín | 944 | 798 | 571 | 445 | 374 | 309 | 252 | 188 |
| Valdehijaderos | 421 | 357 | 242 | 188 | 136 | 109 | 87 | 73 |
| Valdelacasa | 890 | 733 | 535 | 414 | 374 | 318 | 270 | 211 |
| Valdelageve | 261 | 240 | 211 | 192 | 151 | 126 | 92 | 65 |
| Valverde de Valdelacasa | 338 | 281 | 187 | 116 | 84 | 73 | 75 | 66 |
| Vallejera de Riofrio | 262 | 227 | 191 | 90 | 54 | 51 | 69 | 69 |
| Sierra de Béjar | 38.562 | 36.714 | 32.548 | 28.196 | 26.149 | 22.734 | 21.213 | 18.089 |
| Prov. de Salamanca | 411.963 | 405.729 | 371.607 | 368.055 | 370.624 | 350.209 | 352.986 | 327.338 |

Decreto 3293/1967, de 21 de diciembre, por el que se aprueba la incorporación del municipio de Palomares de Béjar al de Béjar, ambos de la provincia de Salamanca (BOE nº 14, de 16 de enero de 1968).

Fuente: Instituto Nacional de Estadística (INE). Censos de Población.

sado con una proyección creativa e innovadora con el fin de mantener y atraer nuevos vecinos.

LA INDUSTRIA TEXTIL LANERA

El pasado textil de Béjar y de su comarca se remonta a comienzos del siglo XIII aunque adquiere su pleno desarrollo en la segunda mitad del siglo XIX hasta la crisis de principios de los años noventa del siglo pasado. Las causas de la quiebra del sector textil hay que achacarlas a la fuerte competencia de otros focos industriales, dentro y fuera de España, y la carencia de un espíritu emprendedor por parte del empresariado local. El cese del movimiento de obreros y del ruido de las máquinas emplazadas a lo largo de la ribera del río Cuerpo de Hombre ha dado paso al silencio más absoluto.

En la actualidad, el paisaje fabril textil se mantiene como testigo mudo del pasado glorioso a la espera de una segunda oportunidad de la mano de la modernización o con un uso cultural y turístico alternativo. El patrimonio industrial textil tiene

que integrarse en el futuro desarrollo económico y social de la ciudad al mismo nivel que el resto de los sectores productivos.

EL ORIGEN Y PROCESADO DE LA INDUSTRIA TEXTIL BEJARANA

El desarrollo de la industria textil lanera se debe a la conjunción de varios factores, por un lado, las excepcionales condiciones del río Cuerpo de Hombre que dota de la necesaria fuerza motriz a las fábricas y, por otro lado, a la producción de lana gracias al movimiento trashumante de los rebaños ovinos desde la Edad Media. La conjunción de estos dos factores, propiciaron el surgimiento de batanes y tintes que, en el siglo XVI, los Duques de Béjar transformarán en una próspera industria pañera de la mano de los maestros flamencos que «se obligaron a residir en Béjar, a imponer y ejecutar las fábricas de paños, bayetas, droguetes, estameñas, sempiternas, ratinas y otros géneros de lanas, y a enseñar su manufactura a los naturales del ducado de Béjar»¹.

¹ Ferrán Billoch, F. (1955). Béjar y sus paños. Temas Españoles, 167. Publicaciones Españolas, Madrid, p. 6.



Ilustración 2. Puente del ferrocarril y la antigua factoría de Tinte de Gilart

La tradición textil artesana sufrirá cambios con la residencia de maestros foráneos, la implicación de capitales exógenos y la llegada del ferrocarril el 14 de febrero de 1894. Los viejos telares de la industria artesana de paños vinculados a la familia del tejedor, que pasaban de padres a hijos, fueron sustituidos por los telares mecánicos. La lana merina constituía la materia prima esencial de la industria pañera que requería determinar la calidad y la clasificación con el fin de escoger el método de trabajo más adecuado en relación con el uso final. Tras el lavado de la lana, el proceso continuaba con el desmontado y las operaciones de cardado para las lanas finas y cortas o de peinado para las largas. De aquí, iban a la rueca y el huso de donde se extraía el hilo con diferente torsión y grosor. Las madejas de hilaza pasan a los telares para confeccionar las piezas de tejido que se someterán al batanado. Los paños se diferencian por

los cientos de hilos que componían la urdimbre de las telas, así por ejemplo, el veinteno tiene veinte cientos de hilo y la veinticuatreña se compone de veintricuatro cientos. La tintorería y el acabado bejarano se perfeccionaron para los usos militar y civil hasta alcanzar su máxima expresión con la afamada capa castellana.

LA CRISIS DE LA INDUSTRIA TEXTIL

A finales de los años setenta del siglo pasado, la industria textil bejarana no pasaba por su mejor momento. La industria lanera adquirió un notable desarrollo a partir de los años cuarenta al evolucionar desde una producción limitada a la hilatura de carda y tejido de paños en instalaciones anticuadas hasta alcanzar el ciclo completo de producción. La modernización afectó a la fase de lavado, a las instalaciones de hilaturas de estam-

Cuadro 2.- Industrias textiles en la comarca de Béjar en 1960

| Municipios | Establecimientos totales | Empleo total |
|--------------------------|--------------------------|--------------|
| Béjar | 101 | 3.150 |
| Fuentes de Béjar | 1 | 158 |
| Total | 102 | 3.308 |
| Grandes establecimientos | | |
| Municipios | Establecimientos | Empleo |
| Béjar | 48 | 3.046 |
| Fuentes de Béjar | 1 | 158 |
| Total | 49 | 3.204 |

NOTA: Se consideran como grandes establecimientos los de cinco y más empleados, y pequeños establecimientos los de menos de cinco empleados.

Fuente: Instituto Nacional de Estadística (INE). Censo Industrial de 1958. Reseña Estadística de la Provincia de Salamanca, 1960. Madrid

bre para la lana y mezclas y a los métodos de hilaturas de carda. Otros avances fueron la sustitución de los antiguos telares por otros de mayor capacidad productiva y, como complemento, la reestructuración de las secciones de tinte, apresto y acabado. Esta fase de reestructuración del sector permitió realizar el proceso completo en Béjar, a comienzos de la década de los sesenta, mediante el funcionamiento de un centenar de empresas. La producción de estas empresas consistía en más de tres millones de metros anuales de tejidos de carda y estambre por un valor superior a los 600 millones de pesetas y la generación de 3.150 empleos de ambos sexos, según el Censo Industrial de 1958 (Cuadro 2). La estructura de la planta empresarial estaba compuesta por instalaciones de menos de 10 empleados (50,50%), de 10 a 50 empleados (28,60%), de 50 a 100 empleados (7,70%) y de 100 a 500 empleados (13,20%). Las secciones de fabricación de esta industria comprendían 13 lavaderos de lana en 11 plantas, 4 establecimientos con 80 peinadoras, 20 instalaciones de hilatura con 35.000 husos, varias plantas de tintado y 68 industrias con 530 telares.

Los informes y crónicas de la época de los sesenta hablaban de la vitalidad y pujanza del sector textil bejarano tanto en la estimación del volumen de negocio como en comparación con la crisis que

soportaban otros centros nacionales en ese momento. En la actualidad, con la continuada pérdida de empresas y de trabajadores vinculados con el sector textil, las factorías apenas llegan a una decena con unos 80 empleados. La sangría de la industria textil local no para, aunque se estima que aún mantiene una capacidad para producir 2.500.000 metros de tejido al año con la pervivencia de las instalaciones del ciclo completo productivo.

Por último, a comienzos del mes de julio de 2021 saltaba la noticia de que el último lavadero de lana de España radicado en Béjar cerraba por la caducidad de la concesión de agua otorgada por la Confederación Hidrográfica del Tajo hace 75 años y el escaso apoyo institucional. Los responsables de la empresa condicionan su reapertura a la renovación de la concesión de agua de larga duración, como mínimo por 25 años, para poder afrontar las inversiones necesarias ante las exigencias del organismo de cuenca. La desaparición del lavadero ha supuesto la eliminación de 21 puestos de trabajo.

LOS RECURSOS PATRIMONIALES Y LAS ACTIVIDADES TURÍSTICAS

La comarca de Béjar guarda celosa un glorioso pasado histórico que muestra como herencia un

Cuadro 3.- Bienes de Interés Cultural (BIC) de la Sierra de Béjar

| Municipios | Denominación del bien |
|--|---|
| Aldeacipreste La Calzada de Béjar Navalmoral de Béjar Peñacaballera Peromingo Puerto de Béjar Valdefuentes de Sangusín Valdelacasa Valverde de Valdelacasa | Conjunto histórico «Calzada de la Plata en Castilla y León» (incoación 20 de noviembre de 2001) |
| Béjar | Conjunto histórico «Casco antiguo» (20 de julio de 1974) Monumento «Palacio de los Duques de Béjar» (3 de junio de 1931) y Monumento «Plaza de Toros» (7 de mayo de 1998) Jardín histórico «El Bosque» (8 de junio de 1995) |
| La Calzada de Béjar | Monumento «Castillo de la Calzada de Béjar» (3 de junio de 1931) |
| Candelario | Conjunto histórico «La Villa» (6 de marzo de 1975) |
| Montemayor del Río | Castillo y Conjunto histórico «La Villa» (3 de septiembre de 1982) |
| Peñacaballera | Jardín histórico Coto de Nuestra Señora del Carmen o Jardín del Conde (3 de noviembre de 2005) |
| Valdefuentes de Sangusín | Monumento «Iglesia parroquial Nuestra Señora de la Asunción» (18 de marzo de 1993) |

Fuente: Junta de Castilla y León. Consejería de Cultura y Turismo. Catálogo de Bienes de Interés Cultural (BIC).

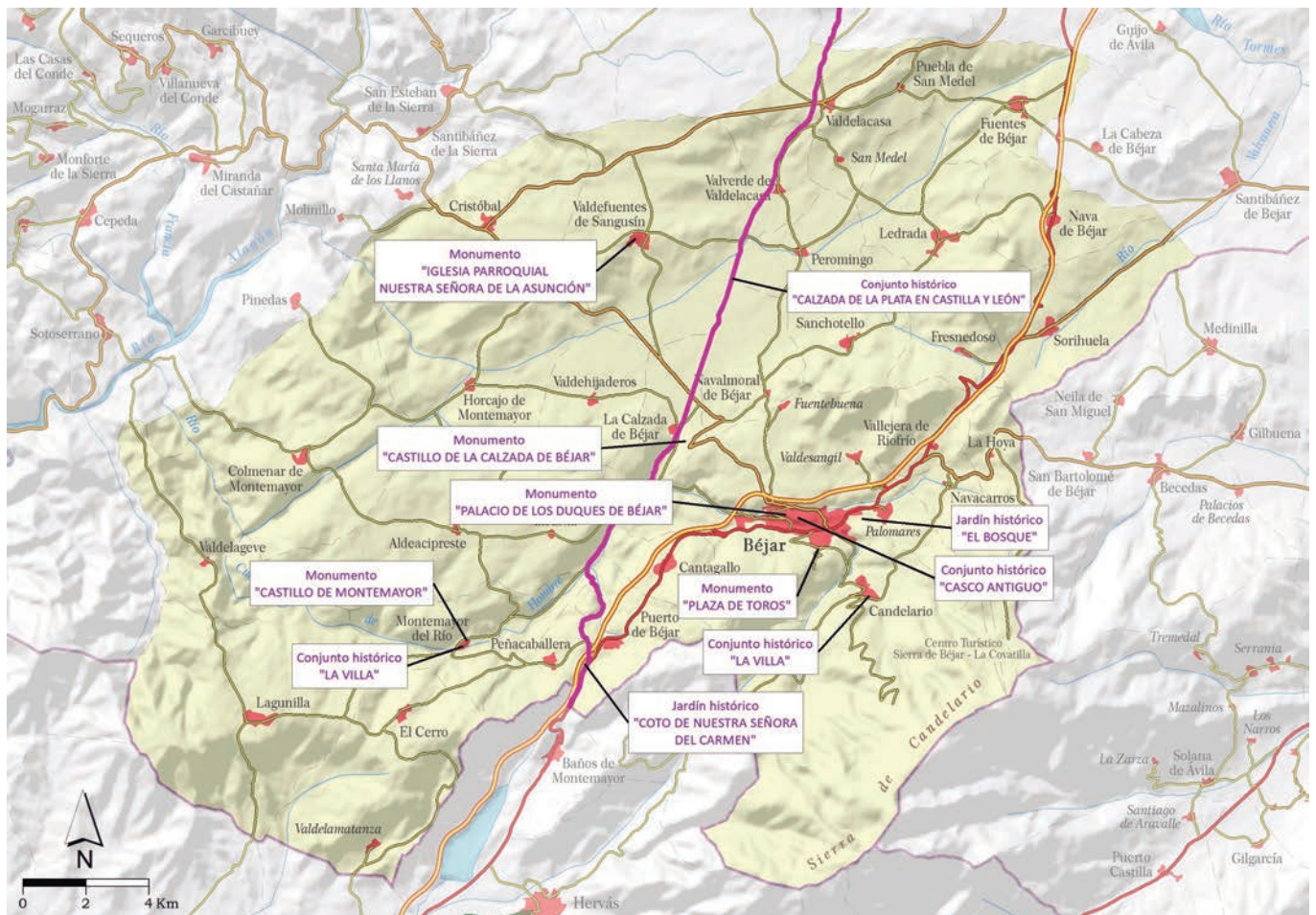

Mapa 2. BIC en la comarca de la Sierra de Béjar

rico patrimonio natural y cultural. El cordal cimero y la vertiente septentrional de la Sierra de Béjar presentan las heridas del hielo en forma de lagunas y hoyas asentadas en antiguos circos glaciares. Además, las laderas y las gargantas serranas están colonizadas de un variado tapiz vegetal compuesto por una gran biodiversidad de flora y, a la vez, constituye el hábitats de especies faunísticas protegidas. El escenario serrano es una magnífica muestra de la sabia trabazón de los elementos del medio físico y del aprovechamiento humano que da origen a unas contrastadas unidades paisajísticas.

En cuanto al patrimonio cultural, tanto material como inmaterial, los municipios serranos mantienen sus señas de identidad en los restos arqueológicos, los caseríos y los templos. Las muestras de la ingeniería aplicada a la calzada romana, designada originalmente «Iter ab Emerita Asturicam» (camino de Mérida a Astorga) porque unía las poblaciones Augusta Emerita (actual Mérida) y Asturica Augusta (Astorga), representan los hitos visibles de esta vía histórica en el occidente peninsular. A este bien arqueológico se suman los

Conjuntos históricos de Candelario y de Montemayor del Río que representan sendos ejemplos señeros de la adaptación de las tramas urbanas a la topografía y del mantenimiento de la arquitectura popular (Cuadro 3).

EL PATRIMONIO CULTURAL MATERIAL E INMATERIAL DE LA CIUDAD DE BÉJAR

La declaración del Conjunto histórico de la villa de Béjar en el año 1974 se sustenta por la situación estratégica de la población, encaramada en lo alto de un largo resalte rocoso, que permite el control del paso natural del puerto entre Castilla y León y Extremadura. La situación privilegiada se refuerza a partir de las defensas naturales derivadas de los encajamientos de los ríos Cuerpo de Hombre y Riofrío y por la construcción del cerco de murallas por parte de los musulmanes con una ampliación en el siglo XIII por el rey Alfonso VIII. El casco urbano protegido comienza en la Puerta de la Villa y avanza por la calle Mayor hasta terminar en la Puerta del Pico en el Barrio de La Antigua. En el recorrido longitudinal por la principal arteria del callejero se observa la arquitectura local



Ilustración 3. Plano de Béjar. Fuente: Atlas de España y sus posesiones de ultramar de Francisco Coello, 1867.

que alterna con las edificaciones monumentales de las iglesias de San Juan y de San Gil, el teatro Cervantes y los restos del antiguo convento de San Francisco (actual Centro Municipal de Cultura). Tras la plaza Mayor, donde sobresalen la iglesia de El Salvador y el Palacio Ducal (hoy Instituto de Educación Secundaria), comienza la judería con la iglesia de Santa María y el Museo Judío «David Melul» y, por último, el Barrio de La Antigua con los restos de la muralla y el puente medieval de San Albín. El conjunto histórico, a pesar de los grandes esfuerzos de conservación, sufre un fuerte deterioro por el paso del tiempo y la falta de mantenimiento de los inmuebles.

En el paraje del Castañar, junto al Santuario de la Virgen se eleva la Plaza de Toros «La Ancianita» que se inaugura oficialmente en el año 1711 y es considerada la más antigua de España. A finales del siglo XVII, ya se celebraron festejos de toros en una plaza de maderas enrejadas y, en 1706, se sustituye por un coso de piedra cuadrado que termina en la actual de planta octogonal. La balconada de madera de la presidencia, donde se colocan autoridades e invitados, se complementó en el año 1713 con la construcción de los tendidos llamados de «La Virgen» y de «La Pedriza».

También apartado del casco urbano se encuentra el Jardín histórico El Bosque compuesto por el palacete, el estanque, los jardines y las huertas. El complejo de la villa de recreo fue impulsada en

el año 1567 por don Francisco de Zúñiga y Sotomayor, IV Duque de Béjar, que contrajo matrimonio con doña Guiomar de Mendoza y Aragón y, tras su muerte, en segundas nupcias con doña Brianda Sarmiento de la Cerda. La organización interna de la villa, a partir de los tratados de los eruditos italianos, parte de un eje longitudinal imaginario compuesto por tres terrazas. En la primera, están las edificaciones residenciales, el palacete de verano, las caballerizas, la casa del bosquero y el estanque con templete circundado por la Fuente de la Sábana (de estilo barroco) y la Fuente de los Ocho Caños. La segunda terraza está ocupada por el jardín de estilo romántico porque a raíz de la expropiación a los duques de Béjar en 1869 es adquirido por el industrial Cipriano Rodríguez-Arias quien lo transforma y elimina la herencia renacentista y barroca. Por debajo de la Terraza del Jardín está la terraza destinada a huerta donde se cultivaban fresas y frambuesas rodeadas de frutales. Desde el año 1999 pertenece a la Junta de Castilla y León y al Ayuntamiento de Béjar (la parte del Gobierno central fue cedida al consistorio) debido a que es adquirida por un millón de euros a la familia Oliva. En estos años, se ha intervenido en tareas de rehabilitación y conservación y queda pendiente la determinación del uso definitivo.

En el apartado del patrimonio cultural inmaterial, la ciudad recupera todos los años una de las tra-



Ilustración 4. Estanque del Jardín histórico de El Bosque

diciones históricas, asociada a la celebración de la procesión del Corpus Christi, es el desfile de los Hombres de Musgo. Según las crónicas, un grupo de cristianos cubiertos de ramas y musgo fueron capaces de arrebatarse la plaza amurallada a los musulmanes a mediados del siglo XIII. La singularidad, la proyección internacional y la antigüedad de los festejos han contribuido a que la «Procesión del Corpus Christi»² alcance el título de Fiesta de Interés Turístico Nacional e Internacional. Por último, como oferta gastronómica destaca el calderillo como plato típico que celebra su fiesta el segundo domingo de agosto.

LA OFERTA TURÍSTICA: NATURALEZA, NIEVE Y PATRIMONIO CULTURAL

La ciudad bejarana y su entorno cuentan con numerosas posibilidades de ocio y de recreo asociadas con los recursos del patrimonio natural y cultural. La orientación de la oferta turística bejarana está centrada en las actividades en la naturaleza, los deportes de nieve y la interpretación de las herencias del patrimonio cultural. La pandemia del coronavirus ha mermado la demanda de visitas como atestiguan los datos de consultas en la

Oficina de Turismo al pasar de las 15.029 en el 2019 a 5.254 en el 2020. El confinamiento, los cierres regionales y perimetrales provocaron un descenso del número de turistas.

Las instalaciones de la Estación de Esquí «Sierra de Béjar-La Covatilla»³ abrieron sus puertas el 6 de diciembre de 2001 y se ha erigido en un referente del turismo de nieve para los aficionados de Castilla y León, Extremadura y Portugal. El empeño por los deportes de montaña y de la nieve y las posibilidades de explotar la sierra encuentra un referente con la apertura en 1928, por parte de la Sociedad Española de Béjar, de un refugio en el área de la Cimera de La Covatilla. A principios de los años setenta del pasado siglo, se celebra una reunión a petición del Gobernador Civil para comunicar a la sociedad la posibilidad de edificar un hotel e instalar una telecabina para potencial el esquí en la sierra bejarana. Al mismo tiempo, los miembros del Grupo Bejarano de Montaña construyeron el acceso a la zona de La Covatilla desde La Hoya, mientras que, la Sociedad de Montañeros Sierra de Béjar organizaba los campeonatos de esquí en los cortafuegos del Rincón del Pelado.

² Resolución de 19 de mayo de 2010, de la Secretaría de Estado de Turismo, por la que se concede el título de "Fiesta de Interés Turístico Nacional" a la fiesta "Procesión del Corpus", de Béjar (Salamanca) (BOE nº 134, de 2 de junio de 2010).

Resolución de 27 de mayo de 2019, de la Secretaría de Estado de Turismo, por la que se concede el título de Fiesta de Interés Turístico Internacional a la fiesta «Procesión del Corpus Christi», de Béjar (Salamanca) (BOE nº 143, de 15 de junio de 2019).

³ Resolución de 10 de diciembre de 1998, de la Consejería de Medio Ambiente y Ordenación del Territorio, por la que se hace pública la Declaración de Impacto Ambiental sobre el Proyecto de Construcción de un Centro Turístico denominado «Sierra de Béjar», promovido por el Ayuntamiento de Béjar, en el término municipal de La Hoya (Salamanca) (BOCyL nº 243, de 21 de diciembre de 1998).



Ilustración 5. Antigua fábrica textil

El sector textil lanero ha dejado numerosas muestras de su pasado en forma de fábricas, chimeneas, puentes, pesqueras, canales y minicentrales. Este patrimonio industrial sin su principal uso ha dado pie a la Ruta de las Fábricas Textiles (o paseo fluvial) a lo largo del río Cuerpo de Hombre mediante el aprovechamiento la senda abierta por el colector de aguas residuales hasta la EDAR. La ruta está señalizada e interpretada y se considera de baja dificultad, con una distancia de lineal de 4 km de ida y vuelta, donde se puede contemplar la naturaleza ribereña y los restos del tejido industrial. Un elemento más de visita, a orillas del río Cuerpo de Hombre en la Cuesta de San Albín, está representado por el Museo Textil de Béjar cuyas obras comenzaron en el 2002. El Museo Textil está ubicado en la antigua factoría de Tinte de Gilart fundada en los años cincuenta por el empresario Serafín Gilart Fité y que en el siglo XVIII era un batán de los Duques de Béjar.

La oferta turística se ha agrandado con la puesta en marcha del espacio destinado al des-

Ilustración 6. Museo Textil, inaugurado el 12 de marzo de 2015



Ilustración 7. Plaza de toros, La Ancianita

canso y la limpieza de caravanas y el Camino Natural Vía de la Plata entre Béjar y Baños de Montemayor. El Camino Natural aprovecha el antiguo trazado ferroviario entre Palazuelo y Astorga cerrado al tráfico de personas y de mercancías el 1 de enero de 1985. Los planes ministeriales pretenden ampliar el itinerario hacia el norte hasta Alba de Tormes y hacia el sur hasta Plasencia. La participación de la ciudad en la Red de Juderías, la Red de Ciudadanos en la Vía de La Plata y la Ruta Nebrisense, que conmemora este año 2022 el V Centenario de la muerte de Elio Antonio de Nebrija, pueden afianzar los lazos de colaboración y atraer más turistas.

EL FUTURO DEL DESARROLLO LOCAL: EL PROGRAMA TERRITORIAL DE FOMENTO 2019-2021 Y EL PLAN DE SOSTENIBILIDAD TURÍSTICA EN DESTINOS RUTA DE LA PLATA/SIERRAS DE BÉJAR, 2022-2024

El cierre paulatino de las empresas implicadas en el proceso manufacturero textil ha creado desde finales del siglo pasado una situación de in-

Ilustración 8. Antiguo Palacio Ducal



Cuadro 4.- Ejes y medidas contempladas en el Plan de Intervención de la Comarca de Béjar

| Ejes | Medidas |
|---|---|
| 1. Fortalecimiento de Béjar como centro comarcal y de servicios | Mejora de la integración comarcal y de las comunicaciones con Béjar |
| | Dotación de servicios y equipamiento de calidad en Béjar |
| | Redefinición de la ordenación urbana de Béjar |
| 2. Mejora de las relaciones de Béjar con el medio urbano | La mejora de la conexión Norte-Sur |
| | La mejora de la conexión Este-Oeste |
| 3. Renovación del sector primario (Agricultura, ganadería, bosques y pesca) | El apoyo a la ganadería extensiva |
| | La conservación y potenciación de los cultivos leñosos |
| | El aumento de la superficie forestal |
| | La mejora de las estructuras agrarias |
| 4. Consolidación de la industria y el empleo textil | El estímulo a la innovación técnica y la producción de calidad |
| | El fortalecimiento de los sistemas de comercialización e imagen |
| | La cohesión productiva y el fomento de la integración social |
| 5. Potenciación del turismo y conservación del patrimonio cultural y medioambiental | Revalorización de los recursos patrimoniales de la comarca |
| | La consolidación y promoción de la oferta turística comarcal |
| | La creación de un tejido turístico de calidad |
| | El saneamiento de los cursos fluviales, riberas y manantiales. Mejora del abastecimiento local |
| | Mejora de la gestión de los residuos sólidos urbanos |
| | La prevención y lucha contra los incendios forestales y la corrección de sus consecuencias ambientales |
| | La corrección y el control de los impactos derivados de la extracción de recursos no renovables (explotaciones a cielo abierto) |
| 6. Diversificación de la base económica y la búsqueda de la complementariedad | El apoyo a la transformación de los recursos agrarios |
| | El apoyo a las industrias de transformación de la madera y de tratamiento de la piedra |
| | La renovación urgente de los sistemas de gestión y comercialización |
| | Otras medidas ligadas al fortalecimiento del sector terciario (sector servicios) |
| 7. Necesidad de una ordenación espacial de los recursos y del poblamiento | La valoración funcional del territorio |
| | La definición y el desarrollo de un modelo territorial |

Fuente: Junta de Castilla y León. Agencia de Desarrollo Económico de Castilla y León y Universidad de Salamanca. Programa de Actuación para la Comarca de Béjar, 1996.

certidumbre para las instituciones, el empresario local y la población local en general. Los primeros antecedentes de cara a paliar las consecuencias de la crisis textil llegaron con la redacción el Programa de Actuación para la Comarca de Béjar (1997-1999) y el Programa Operativo de Béjar «Béjar, el centro de la Sierra» (1994-1999). La administración regional, debido a la negativa evolución del empleo en el sector textil y de la confección, se comprometió el 12 de febrero de 1996 a respaldar diversas medidas tendentes a dinamizar la economía de la zona de Béjar. Con el fin de definir el ámbito y el contenido del programa especial de actuación, el Departamento de Geografía de la Universidad de Salamanca, a solicitud de la Agencia de Desarrollo Económico de Castilla y León, realizó un estudio

sobre la situación y las posibles actuaciones públicas destinadas a promover el desarrollo económico de la comarca bejarana. El estudio incluía un diagnóstico sobre la comarca de Béjar y, a continuación, establecía un Plan de Intervención que recogía medidas tanto del ámbito social como productivo y de infraestructuras (Cuadro 4).

Los responsables regionales, articularon un marco coordinado de actuación para la zona de Béjar ⁴, denominado Programa de Actuación para la Comarca de Béjar (1997-1999), que permitía impulsar la diversificación de la base económica, la consolidación de la industria y del empleo textil, así como potenciar el turismo (a través de proyectos de inversión en alojamientos hoteleros o de turismo rural, campamentos de turismo y otras ofertas

⁴ ACUERDO de 22 de abril de 1997, del Consejo Rector de la Agencia de Desarrollo, por el que se definen las actuaciones a realizar en la Zona de Béjar (Salamanca) (BOCyL nº 87, de 9 de mayo de 1997).

RESOLUCION de 2 de mayo de 1997, de la Secretaría General de la Consejería de Industria, Comercio y Turismo, por la que se da publicidad al Acuerdo de la Junta de Castilla y León, por la que se definen las actuaciones a realizar en la zona de Béjar, aprobado en reunión del día 30 de abril de 1997 (BOCyL nº 87, de 9 de mayo de 1997).

Cuadro 5.- Actuaciones previstas en el Programa Operativo de Béjar (1994-1999)

| Áreas | Acciones |
|--|--|
| Muralla | 1. Informe arqueológico sobre la muralla de la ciudad de Béjar |
| | 2. Acciones de conservación sobre la muralla de la ciudad de Béjar |
| | 2.1. Recuperación de la muralla Sur (primera fase) |
| | 2.2. Recuperación de la muralla Norte (segunda fase) |
| Infraestructura y comercio | 3. Iluminación de la muralla. Sector Suroeste |
| | 1. Centro de Calidad |
| | 2. Mejora de la infraestructura comercial |
| | 3. Elementos de atracción comercial |
| | 4. Plan de Comunicación |
| Turismo | 5. Reforma del Mercado Municipal |
| | 1. La Sierra. Instalación del telesilla y servicios anexos |
| | 1.1. Instalación del telesilla (El Calvitero) |
| | 1.2. Instalaciones anexas a la plataforma |
| | 1.3. Infraestructuras de la pista de esquí: señalización |
| | 2. Núcleo de Servicios Turísticos del Área del Canalizo |
| | 2.1. Recuperación del espacio |
| | 2.2. Creación de un Centro Temático sobre el aprovechamiento fluvial |
| | 2.3. Centro de Interpretación de la Naturaleza |
| | 2.4. Muestra permanente de objetos y elementos de uso rural cotidiano y de artesanía tradicional |
| 2.5. Oficina de Información Turística | |
| 2.6. Carretera de Los Rodeos al Castañar | |
| 3. Núcleo urbano de Béjar | |

Fuente: Ayuntamiento de Béjar. Programa Operativo (1994-1999).

turísticas especializadas de relevancia en el desarrollo de la zona) y la conservación del patrimonio cultural y medioambiental.

El Programa de Actuación para la Comarca de Béjar comprometía actuaciones de los diversos departamentos de las consejerías y un aporte de 1.000 millones de pesetas de forma complementaria por parte de la Agencia de Desarrollo Económico de Castilla y León a las líneas de subvención ya establecidas de apoyo a las pymes en los municipios de la comarca bejarana⁵ y de créditos avalados destinados a inversiones en el sector textil. El programa de actuación fue consensuado con el Ayuntamiento de Béjar y con los dos sindicatos mayoritarios UGT y CCOO.

El Programa Operativo de Béjar «Béjar, el centro de la Sierra» nace derivado del Submarco plurirregional del Programa Operativo del Fondo Europeo de Desarrollo Regional (FEDER), dentro del Marco Comunitario de Apoyo de Castilla y León (1994-1999). El programa promovido y diseñado por el Ayuntamiento de Béjar, con una dotación de 6.008.966,474€ (999.807.896 pesetas),

pretendía contribuir al desarrollo sostenible de la ciudad de Béjar y su comarca a partir de la rehabilitación de la muralla, la potenciación del comercio y el impulso de las actividades turísticas (Cuadro 5).

Las acciones relacionadas con la muralla se acometieron de forma inminente: el informe arqueológico, las acciones de conservación y la ilu-

Ilustración 9. Centro turístico Sierra de Béjar-La Covatilla



⁵ La relación de municipios de la zona de Béjar comprendidos en el ámbito de aplicación del programa de actuación son: Aldeacipreste, Béjar, La Calzada de Béjar, Candelario, Cantagallo, El Cerro, Colmenar de Montemayor, Cristóbal, Fresnedoso, Horcajo de Montemayor, La Hoya, Lagunilla, Ladrada, Molinillo, Montemayor del Río, Navacarros, Nava de Béjar, Navalmoral de Béjar, Peñacaballera, Peromingo, Pinedas, Puerto de Béjar, Sanchotello, Sorihuela, Valdefuentes de Sangusín, Valdehijaderos, Valdelageve, Valverde de Valdelacasa y Vallejera de Riofrío.

Cuadro 6.- Medidas del Programa Territorial de Fomento para Béjar 2019-2021

| Medida | Descripción |
|---|---|
| Suelo industrial y empresarial | Facilitar suelo industrial en el polígono de Béjar, propiedad del Sepes, con una rebaja del 15% durante el periodo 2019-2021 |
| Financiación: Fondo de capital riesgo dotado con 3 millones de euros y un interés del 2% | Favorecer el asentamiento de empresas y emprendedores |
| Implicación de la Universidad de Salamanca | Puesta en marcha de una sede del Parque Tecnológico en la ciudad para impulsar proyectos I+D+i e investigación textil |
| Puntuación adicional para proyectos empresariales | Los empresarios e inversores que apuesten por invertir en la ciudad obtendrán una puntuación adicional a la hora de obtener subvenciones para los proyectos empresariales circunscritos a Béjar |
| Infraestructuras. Tres millones de euros para la Estación de Esquí Sierra de Béjar-La Covatilla | La Estación de Esquí Sierra de Béjar-La Covatilla recibirá un fuerte impulso para optimizar las instalaciones |
| Aprovechamiento de los recursos endógenos | Aprovechamiento del entorno natural para el desarrollo de actividades industriales vinculadas a la agroalimentación, el sector forestal, las energías renovables, la valorización de residuos, los servicios logísticos, el agua y el patrimonio natural y cultural |
| Formación y asistencia técnica. Mejorar la cualificación del capital humano | Mejorar la cualificación de los trabajadores a través del Centro Integrado de FP Ciudad de Béjar, la Oficina del Servicio Público de Empleo de Castilla y León (EcyL) y de la Fundación Anclaje |
| Declaración de la situación de especial trascendencia y urgente actuación | La administración regional podrá declarar proyectos con especial trascendencia y urgente actuación las iniciativas de reindustrialización para simplificar la tramitación administrativa a tres meses como máximo |

Fuente: ORDEN EYH/1410/2018, de 26 de diciembre, por la que se aprueba el Programa Territorial de Fomento para Béjar 2019-2021

minación del lienzo de la cerca. Igualmente, también concluyeron las obras del área encaminada a la revitalización urbana con la mejora de las infraestructuras comerciales, la iluminación y la pavimentación del área comercial del casco urbano y la reforma del mercado municipal. Por último, se ejecutaron con algunas modificaciones las actuaciones en el sector turístico que afectaban a la construcción de las instalaciones del Centro Turístico «Sierra de Béjar-La Covatilla», en el término municipal de La Hoya, destinado al esquí alpino y de travesía; la reforma del edificio destinado a Museo Textil y la rehabilitación del Teatro Cervantes que sustituyó al Núcleo de Servicios Turísticos del Área del Canalizo.

La intervención en la finca «El Canalizo», en el término municipal de Candelario, de propiedad del Ayuntamiento de Béjar buscaba un aprovechamiento educativo, lúdico y divulgativo una vez descartada la instalación de un campamento de turismo. El concurso de ideas lo ganó el equipo formado por los arquitectos Ignacio y Antonio Gonzalo, el biólogo Joaquín Fernández y el documentalista Eduardo Martínez Núñez con el proyecto denominado Ecomuseo El Canalizo. La línea de

intervención consistía en la integración de las características naturales del área y de las antiguas instalaciones hidráulicas; la exposición de la historia de Béjar; la oferta de rutas y senderos interpretativos de la fauna y flora de la zona y la iniciación a las condiciones climatológicas de la sierra. De forma complementaria, el edificio acogerá exposiciones temporales como otros ecomuseos de Europa. A pesar de los requisitos que reunía el proyecto, finalmente no se llevó a cabo para transferir los fondos a otra actuación.

A finales del año 2018, se presentó en Béjar el Programa Territorial de Fomento 2019-2021 (más conocido como Plan de Reindustrialización⁶) de la Consejería de Economía y Hacienda con el objetivo de reactivar el tejido industrial, crear empleo para reducir la tasa de paro y asentar población en la ciudad y su área de influencia. La dotación presupuestaria inicial para sufragar las medidas del plan (Cuadro 6) asciende a siete millones de euros aunque si existe más demanda financiera para nuevas iniciativas se puede incrementar. El plan diseñado por la Junta de Castilla y León, el Ayuntamiento de Béjar, la Diputación Provincial, la Universidad de Salamanca, la Fundación Anclaje

⁶ ORDEN EYH/1410/2018, de 26 de diciembre, por la que se aprueba el Programa Territorial de Fomento para Béjar 2019-2021 (BOCyL nº 250, de 28 de diciembre de 1998).



Ilustración 10. Museo Municipal de Escultura: Mateo Hernández

y los agentes sociales (UGT, CCOO, Cecale y Confaes) está abierto a la incorporación de nuevas ideas empresariales y permeable a añadir las propuestas de otras instituciones y entidades de la zona. El contenido y ejecución del plan para Béjar surge tras la aprobación y puesta en marcha de los planes de Miranda de Ebro (Burgos) y de las cuencas mineras de León y Palencia.

La irrupción de la pandemia de la Covid-19, con la declaración del Estado de Alarma en marzo de 2020, ha trastocado la implementación de las medidas. Por este motivo, la Junta de Castilla y León el 2 de diciembre de 2021 ha concedido una prórroga hasta finales del 2023 con el fin de disponer de plazo necesario para la tramitación y acometida de las infraestructuras comprometidas, así como, mantener los incentivos a la actividad económica y a la creación de empleo. Además, la prórroga conlleva el funcionamiento de la Comisión de Seguimiento creada para constatar la aplicación y el avance de las medidas.

En este marco, también ha sumado esfuerzos la Agrupación de Fabricantes de Béjar con la propuesta de crear una marca propia e impulsar el

sector textil tras la bajada de producción de las últimas décadas. La agrupación pretende que las entidades que respaldan el Plan de Reindustrialización elaboren un estudio de la situación actual del textil y determinen la calidad y capacitación de producción. El informe también persigue buscar nuevas opciones de negocio mediante la introducción de otras materias; la renovación de la industria textil con la incorporación novedosas líneas de trabajo, el cuidado del medio ambiente o el reciclaje de los productos; la creación de un foro o punto de encuentro de las empresas bejaranas para dar visibilidad al textil y, por último, el diseño y lanzamiento de una marca del textil bejarano mediante una etiqueta que sirva de promoción.

Otras voces expertas, como las conclusiones del Proyecto Repueblo, se unen en la demanda de aprovechar el «saber hacer» («know-how») del pasado industrial textil de la ciudad a partir de la creación de un gran centro de oficios textiles. Entre las ideas surgidas de los debates en el marco de la quinta edición del proyecto, celebrada el pasado año 2021, aparecen entre las opciones de futuro para aprovechar los conocimientos heredados la apuesta por una marca; la organización

Cuadro 7.- Medidas del Plan de Sostenibilidad Turística en Destinos Ruta de La Plata/Sierras de Béjar, 2022-2024

| Ejes | Medidas |
|----------------------------------|---|
| 1. Transición verde y sostenible | Mejora y adecuación de vías verdes y senderos estratégicos |
| | Red de espacios ecoculturales |
| | Creación del Centro de Cultura Serrana |
| | Lonjas de Interior - Ruta de la Plata |
| 2. Eficiencia energética | Promover la movilidad sostenible a partir de la red de senderos BTT |
| | Sistema de alumbrado público inteligentes en recursos turísticos estratégicos |
| | Programa experimental de movilidad sostenible basado en vehículos eléctricos |
| | Instalación de puntos de recarga para vehículos eléctricos |
| 3. Transición Digital | Diseño e implantación de un Plan de Marketing Inteligente del Destino |
| | Plan de formación tutorizada y capacitación digital del sector turístico |
| | Plataforma turística del destino |
| | Laboratorio Virtual del Patrimonio Serrano |
| | Implementación del DTI |
| 4. Competitividad | Diseño e implantación de Productos Turísticos |
| | Planificación de un calendario de experiencias teatralizadas |
| | Implantación y consolidación de certificados de calidad |
| | Ente Gestor del Destino |
| | Evaluación de resultados |

Fuente: Grupo de Acción Local Asociación para el Desarrollo Rural Integral de las Sierras de Salamanca (ADRISS). Plan de Sostenibilidad Turística en Destinos Ruta de La Plata/Sierras de Béjar, 2022-2024

de unas jornadas anuales sobre el sector textil o la digitalización para fomentar el teletrabajo.

La otra apuesta para el futuro del desarrollo local de Béjar está centrada en la ejecución de las acciones que integran el Plan de Sostenibilidad Turística en Destinos (PSTD Ruta de La Plata/Sierras de Béjar⁷) 2022-2024, promovido por la Entidad Local Mancomunidad Ruta de la Plata. La Mancomunidad Ruta de la Plata, apoyada por la Asociación de Empresarios de Sierras de Béjar, el Grupo de Acción Local Asociación para el Desarrollo Rural Integral de las Sierras de Salamanca (ADRISS) y la Reserva de la Biosfera Sierras de Béjar y Francia presentó el 20 de septiembre de 2021 la candidatura de Sierras de Béjar a la Convocatoria Extraordinaria de Planes de Sostenibilidad Turística en Destino. Por resolución de 23 de diciembre de 2021, se concede el PSTD Ruta de La Plata/Sierras de Béjar, por parte del Ministerio de Industria, Comercio y Turismo, con una subvención económica del Plan de Recuperación, Transformación y Resiliencia (PRTR) de 1.391.990,00 euros (con un presupuesto total de 1.990.000 euros).

El objetivo general del plan es generar una estructura como Destino Turístico Sostenible con identidad propia en el territorio de la Ruta de La Plata/Sierras de Béjar, en base a los valores medioambientales, arquitectónicos, culturales y artesanos que lo singularizan. El PSTD promueve la transformación del turismo del destino con el fin de potenciar el carácter sostenible y saludable; mejorar la movilidad y la accesibilidad; promover la eficiencia energética y poner en valor los indicadores ambientales; apostar por la excelencia; acelerar el proceso de digitalización; crear un ecosistema idóneo de colaboración público-privada, y promover la cooperación con los espacios limítrofes. Las medidas propuestas se integran en alguno de los cuatro ejes obligatorios recogidos en la convocatoria (Cuadro 7).

El Plan de Sostenibilidad Turística en Destinos Ruta de La Plata/Sierras de Béjar se suma al vecino PSTD Sierra de Francia, con una dotación de 2.375.000 euros y un plazo de ejecución de 3 años, liderado por la Diputación Provincial de Salamanca.

⁷Resolución de 23 de diciembre de 2021, de la Secretaría de Estado de Turismo, por la que se publica el Acuerdo de la Conferencia Sectorial de Turismo, por el que se fijan los criterios de distribución, así como el reparto resultante para las comunidades autónomas, del crédito destinado a la financiación de actuaciones de inversión por parte de entidades locales en el marco del Componente 14 Inversión 1 del Plan de Recuperación, Transformación y Resiliencia (BOE nº 312, de 29 de diciembre de 2021).

REFERENCIAS BIBLIOGRÁFICAS

- Alonso Santos, J. L. y Sánchez Hernández, J. L. (1995). Béjar. En: Cabero Diéguez, V.; Izquierdo Misiego, J. I. y Llorente Pinto, J.M. (Coord.). Salamanca y sus comarcas. Editorial Mediterráneo-El Adelanto, Salamanca, 281-288.
- Brossmann, M. (2007). El análisis del sector turístico en Béjar como caso de estudio de las nuevas políticas urbanas en las pequeñas ciudades. *Polígonos. Revista de Geografía*, 17, 7-31.
- Cabero Diéguez, V. (Coord.) (1996). Plan de Intervención de la Comarca de Béjar. Agencia de Desarrollo Económico de Castilla y León y Departamento de Geografía de la Universidad de Salamanca. Salamanca.
- Domínguez Garrido, U. (1986). La población en la zona de Béjar. *Revista Provincial de Estudios*, 18-19, 69-156.
- Domínguez Garrido, U. (2019). Wool manufactures in Béjar during the early modern period. The shaping of an industrial landscape: its carácter and protection. *Studia Historica*, 41, 435-484.
- Domínguez Garrido, U. (2001). "El Bosque" de Béjar. Propiedad y usos a lo largo de la historia. Ayuntamiento de Béjar, Béjar.
- Fernández Álvarez, R.; Hortelano Mínguez, L. A. y Plaza Gutiérrez, J. I. (2014). Patrimonio y desarrollo territorial en espacios de montaña. El ejemplo de la Sierra de Béjar y Candelario. En: Pavón, D.; Ribas, A.; Ricart, S.; Roca, A.; Salamaña, I. y Tous, C. (Eds.): XVII Coloquio de Geografía Rural. Revalorizando el espacio rural: leer el pasado para ganar el futuro (Girona, 3-6 de septiembre de 2014); Documenta Universitaria (formato CD-Rom); Girona, 353-369.
- Ferrán Billoch, F. (1955). Béjar y sus paños. *Temas Españoles*, 167. Publicaciones Españolas, Madrid.
- García Martínez, C. (1989). Béjar en su historia. Gráficas Cervantes, S. A. Salamanca.
- García Zarza, E.; Sánchez Hernández, J. L.; García Vicente, M. y Moreta Prades, Y. (Coord.) (2000) El sector industrial de la provincia de Salamanca. Análisis y perspectivas. Diputación de Salamanca, Salamanca.
- Hortelano Mínguez, L. A. (2000). Proyectos financiados por los fondos estructurales en el medio rural de Castilla y León (1994-1999). *Revista de Economía y Finanzas*, 4, 131-152.
- Luengo Ugidos, M. A.; Martín Vázquez, E. y Sánchez Muñoz, M^a. J. (1995). La Sierra de Béjar I. En: Cabero Diéguez, V.; Izquierdo Misiego, J. I. y Llorente Pinto, J.M. (Coord.). Salamanca y sus comarcas. Editorial Mediterráneo-El Adelanto, Salamanca, 265-272.
- Luengo Ugidos, M. A.; Martín Vázquez, E. y Sánchez Muñoz, M^a. J. (1995). La Sierra de Béjar II. En: Cabero Diéguez, V.; Izquierdo Misiego, J. I. y Llorente Pinto, J.M. (Coord.). Salamanca y sus comarcas. Editorial Mediterráneo-El Adelanto, Salamanca, 273-280.
- Majada Neila, J. L. (1998). Historia de Béjar (1209-1868). Imprenta Kadmos. Salamanca.
- Muñoz Domínguez, J. (2001). El Estanque Mayor de "El Bosque" de Béjar, arte e ingeniería en el siglo XVI. *Estudios Bejaranos*, 5, 11-34.
- Muñoz García, J. (1942). Béjar, capital industrial del oeste de España. *Revista Geográfica Española*, 11.
- Plaza Gutiérrez, J. I.; Hortelano Mínguez, L. A.; Martín Jiménez, M^a. I. y Fernández Álvarez, R. (2009). Forma, función y tipos de paisajes de las Montañas Interiores a través de estudios de caso. En: Pillet Capdepón, F.; Cañizares Ruiz, M^a. C. y Ruiz Pulpón, A. R. Geografía, Territorio y Paisaje: el estado de la cuestión. XXI Congreso de Geógrafos Españoles. Facultad de Letras. Universidad de Castilla-La Mancha. Ediciones de la Universidad de Castilla-La Mancha. Cuenca, pp. 1293-1306. (formato CD-Rom).
- Plaza Gutiérrez, J. I.; Hortelano Mínguez, L. A.; Martín Jiménez, M^a. I. y Fernández Álvarez, R. (2010). Urbanización de la montaña. Intensidad y alcance del proceso; formas y paisajes inducidos en algunas comarcas del Sistema Central. En: Carmen Delgado Viñas (Ed.): X Coloquio y Jornadas de Campo de Geografía Urbana. Espacios y Paisajes urbanos: reflexionar sobre su presente para proyectar su futuro; Asociación de Geógrafos Españoles; Universidad de Cantabria, Universidad de Oviedo, Universidad del País Vasco, pp. 289-303.
- Roldán Hervás, J. M. (1971). Alter ab Emerita Asturicam. El camino romano de la Plata. Salamanca.
- Rodríguez Arzúa, J. (1968). Geografía urbana de Béjar. *Estudios Geográficos*, 111, 245-292.
- Rodríguez Bruno, M. (1996). ¡Y llegó el tren! (El ferrocarril en Béjar). *Estudios Bejaranos*, 2-3, 79-97.

Rodríguez López, G. y Agero Teixidor, V. (1919). Contribución al Estudio de la Historia de Béjar. "La Victoria", Semanario de Béjar. Béjar.

Ros Massana, R. (1999). La Industria Textil Lanera de Béjar (1680-1850). La formación de un enclave industrial. Junta de Castilla y León. Valladolid.

Sánchez-Bayo Sánchez, F. (2003). El marco ecológico de la Sierra de Candelario en los albores del siglo XXI. Estudios Bejaranos, 7, 11-40.

Sánchez Hernández, J. L. (2002). La industria textil de Béjar, entre la crisis del empleo y la reestructuración productiva. En: Ricardo Méndez y José Luis Alonso (Ed.): Sistemas locales de empresas y redes de innovación en Castilla-La Mancha y Castilla y León. Ediciones Universidad de Salamanca, Salamanca, 153-174.

Sánchez Hernández, J. L. (2013). Lana fundida, nieve tejida: nuevas políticas urbanas frente al declive industrial en Béjar (Salamanca). Scripta Nova. Revista Electrónica de Geografía y Ciencias Sociales. [En línea], vol. XVII, 458.

Sánchez Martín, J. R. (2001). De la oveja al telar: ayer y hoy de la industria textil bejarana. Revista de la Industria Textil, 387, 10.

Sánchez Martín, J. R. (2004). La Ruta de las Fábricas Textiles o Paseo Fluvial de Béjar. Revista de la Industria Textil, 415, 28-37.

Sánchez Martín, J. R. (2009). Industria textil y fábricas en Béjar y Hervás. Revista Béjar en Madrid, 4.580, 74-79.

Sánchez Martín, J. R. (2020). El patrimonio industrial de Béjar. Estado de la cuestión. Actas de las VII Jornadas sobre Historia del Comercio y la Industria de Salamanca y Provincia. Museo del Comercio y la Industria de Salamanca. Salamanca, 109-125.

Sánchez Martín, J. R. y Vázquez Cáceres, C. (2009). La ciudad de Béjar y su patrimonio industrial. Revista Informativa del Colegio Oficial de Ingenieros Industriales de Madrid (COIIM), 42, 32-40.

Villar Castro, J. y Alonso Santos, J. L. (2012). Desarrollo urbano de Béjar. En: José María Hernández Díaz y Antonio Avilés Amat. Historia de Béjar, vol. II. Centro de Estudios Bejaranos, Diputación Provincial de Salamanca, Área de Cultura, 27-48.

COMARCA DEL ALTO TORMES

LA APUESTA POR LA REVALORIZACIÓN DEL PATRIMONIO NATURAL Y CULTURAL DE CARA AL TURISMO

PRESENTACIÓN

La comarca salmantina del Alto Tormes presenta unos rasgos geográficos específicos, debido a la localización en el borde provincial con continuidad en las vecinas tierras abulenses, a la ocupación del piedemonte oriental de la Sierra de Béjar y a la presencia del río Tormes, que dan identidad a este territorio (Mapa 1). Además, el pasado histórico común de este rincón salmantino contribuye a fortalecer y a dotar de sentido a un territorio, que hasta décadas recientes, se encontraba desdibujado de la memoria colectiva. El profesor universitario D. Antonio Llorente Maldonado, en su estudio sobre las comarcas históricas salmantinas, puso de manifiesto el problema de establecer los límites comarcales por esa ubicación intermedia, de borde y excéntrica: «Un caso de zona mal definida que no pertenece a ninguna de las comarcas tradicionales, es la que se halla en el extremo nordeste del actual partido judicial de Béjar, a lo largo del Tormes, desde su entrada en la provincia hasta los límites de Salvatierra; esta zona perteneció a Castilla no a León, e incluso en el siglo XVIII formaba parte de la provincia de Ávila, no de Salamanca (...) Es una comarca que ha gravitado siempre más hacia Barco de Ávila y Piedrahita que hacia Béjar o Ávila, y no tiene nada de particular que no esté englobada en ninguna comarca salmantina, aunque por pertenecer administrativamente a Salamanca y a Béjar, sus habitantes, o por lo menos sus secretarios, se consideran salmantinos y bejaranos. En esta zona están incluidos los pueblos de El Tejado, Navamorales, Puente del Congosto, Bercimuelle, Gallegos de Solmirón, Cespadosa de Tormes y Guijo de Ávila. Uno de los secretarios consultados, precisamente el de Guijo de Ávila se ha dado perfectamente cuenta de la situación particular de estos pueblos ribereños del Tormes, y nos dice en su respuesta al Cuestionario: Este municipio de Guijo de Ávila, al igual que otros limítrofes, siendo casi todos del Partido de Béjar, no pertenecen ninguno de ellos a la Comarca de Sierra de Béjar, constituyendo una comarca intermedia entre ésta y la de Salvatierra, con caracteres bastante definidos y distintos a los de aquellas, que muy bien pudiera considerarse como Comarca Media del Tormes».

Ilustración 1. Río Tormes a su paso por la localidad de Puente del Congosto

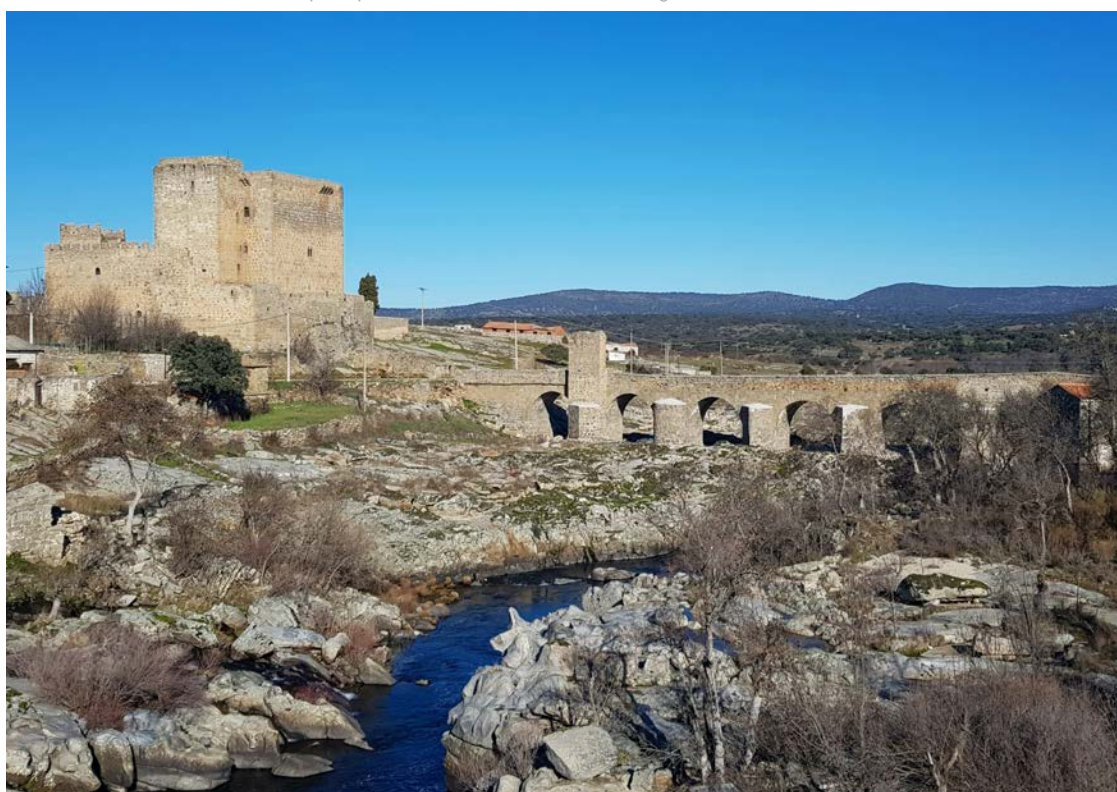

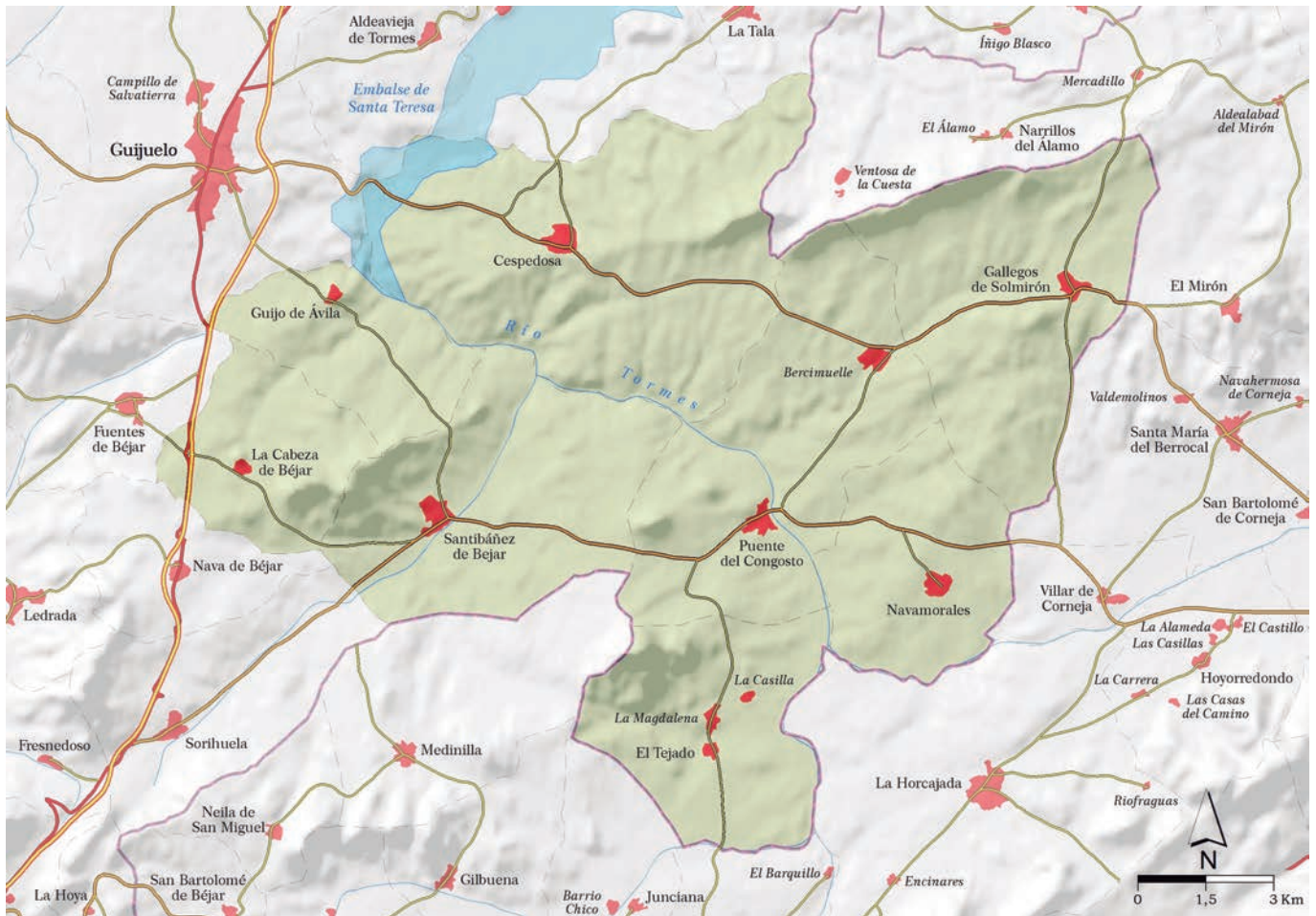

Mapa 1. Comarca de Alto Tormes

El paisaje comarcal está marcado por el paso del río Tormes y los resaltes en el piedemonte serrano, denominados cabezas, cabezos, atalayas y cerros («jorbas») (Schmidt-Thomé, 1950). El cauce sinuoso del Tormes, con un caudal abundante, se abre paso encajonado en los materiales graníticos. A la entrada de la comarca recibe las aguas del Corneja por su derecha y del Becedillas por la margen izquierda que favorecen en sus riberas las huertas y sotos. Del zócalo paleo-

zoico erosionado, sobresalen una cadena de «montes islas graníticos cupuliformes» o «bornhardt inselbergs» en base a granitos con texturas variables y feldespatos de diferente tamaño al igual que el diaclasado. Junto a los montes-isla, destaca en la penillanura granítica las formaciones arbóreas en forma de dehesa y en las proximidades de los ríos los bosque de ribera, prados y huertas (hoy abandonadas).

Cuadro 1.- Evolución de la población del Alto Tormes

| Áreas | 2001 | 2006 | 2011 | 2016 | 2021 |
|-------------------------------|----------------|----------------|----------------|----------------|----------------|
| Cabeza de Béjar, La | 101 | 101 | 97 | 70 | 60 |
| Cespadosa de Tormes | 617 | 585 | 578 | 518 | 518 |
| Gallegos de Solmirón | 175 | 158 | 148 | 131 | 115 |
| Guijo de Ávila | 93 | 105 | 98 | 77 | 71 |
| Navamorales | 151 | 115 | 83 | 70 | 47 |
| Puente del Congosto | 308 | 276 | 257 | 236 | 218 |
| Santibáñez de Béjar | 649 | 589 | 528 | 493 | 462 |
| Tejado, El | 154 | 147 | 140 | 120 | 82 |
| Alto Tormes | 2.248 | 2.076 | 1.929 | 1.715 | 1.573 |
| Provincia de Salamanca | 350.209 | 353.110 | 352.986 | 335.985 | 327.338 |

NOTA: Decreto 166/1975, de 30 de enero, por el que se aprueba la incorporación del Municipio de Bercimuelle al de Puente del Congosto, de la provincia de Salamanca (BOE nº 38, de 13 de febrero de 1975)

Fuente: Instituto Nacional de Estadística (INE). Censo de población y Padrón de habitantes.

Cuadro 2.- Estructura por sexo y edad, 2021

| Áreas | < 15 años | 14-64 | > 65 años | Tasa de vejez | 2021 |
|-------------------------------|---------------|----------------|---------------|---------------|----------------|
| Cabeza de Béjar, La | 2 | 32 | 26 | 43,33 | 60 |
| Cespedosa de Tormes | 68 | 290 | 160 | 30,89 | 518 |
| Gallegos de Solmirón | 7 | 57 | 51 | 44,35 | 115 |
| Guijo de Ávila | 7 | 36 | 28 | 39,44 | 71 |
| Navamorales | 0 | 19 | 28 | 59,57 | 47 |
| Puente del Congosto | 11 | 117 | 90 | 41,28 | 218 |
| Santibáñez de Béjar | 32 | 294 | 136 | 29,44 | 462 |
| Tejado, El | 3 | 53 | 26 | 31,71 | 82 |
| Alto Tormes | 130 | 898 | 545 | 34,65 | 1.573 |
| Provincia de Salamanca | 36.389 | 203.133 | 87.816 | 26,83 | 327.338 |

Fuente: Instituto Nacional de Estadística (INE). Padrón de habitantes a 1 de enero de 2021.

RADIOGRAFÍA DEMOGRÁFICA Y BASE ECONÓMICA

La comarca del Alto Tormes comparte con otras comarcas de la España interior una serie de características negativas en el apartado demográfico, en consecuencia con la carencia de efectivos humanos y las secuelas derivadas de la flaqueza poblacional que sufre la provincia salmantina (Bustos, 2018). La pérdida de población ha sido una constante desde mediados de la anterior centuria que, lejos de remitir, se ha intensificado en estas dos primeras décadas del siglo XXI. El adelgazamiento de los registros padronales de quinquenio en quinquenio es notorio por el elevado índice de crecimiento natural negativo y por el descompensado saldo migratorio como consecuencia de la salida de los jóvenes (Cuadro 1). Un decrecimiento cifrado en un 30,03% en la comarca y 6,58% en la provincia y, con casos extremos, con una reducción de más del 40% en veinte años: La Cabeza de Béjar (40,59%), Navamorales (68,87%) y El Tejado (46,75%). Si nos retrotraemos a la población de la mitad de la centuria pasada, la comarca ha perdido el 82,60% de los habitantes y la provincia un 20,54% del conjunto.

Las fracturas derivadas de la sangría poblacional se han trasladado a la nula vitalidad natural, el exacerbado envejecimiento y la débil ocupación con laxas densidades de población. El índice de crecimiento vegetativo negativo se debe a que las defunciones superan ampliamente a los alumbramientos. En muchos municipios, han pasado décadas desde que se inscribió el

Ilustración 2. Pirámide de población de Alto Tormes, 2021

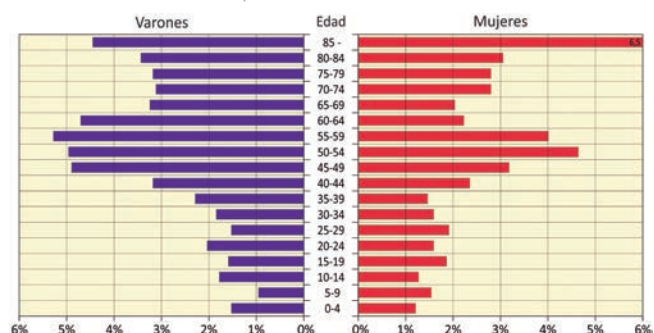

nacimiento de un niño en el registro civil, mientras que sin excepción, en todos los municipios ha fallecido algún vecino cada año. Las esquelas de los fallecidos aparecen de forma periódica en el tablón de anuncios municipal acompañadas del toque de campanas de difuntos del templo parroquial y se oye el mismo comentario en los corrillos vecinales «era muy mayor».

La bajada del padrón también repercute en la desestructuración por sexo y edad con un predominio de los hombres (53,97%) en relación a las mujeres (46,03%) y de los mayores de 65 años. El desequilibrio por sexos, a favor de los varones, genera una masculinización en los municipios cifrada en una relación de masculinidad de 1 mujer por cada 17 hombres. Del mismo modo, sentimos que estos municipios se encuentran muy envejecidos cuando sólo vemos ancianos al transitar por sus calles y los datos lo corroboran (Cuadro 2). Las elevadas tasas de vejez se reflejan en los perfiles de las pirámides de población, totalmente invertida en la comarca, por el alargamiento de las cohortes superiores.

Por último, una rémora pesada del legado de la emigración está representada por la débil presencia humana en el territorio, se ha pasado de una densidad de población de 10,96 hab/km² en 2001 a 7,67 hab/km² en 2021, que lastra la adecuada gestión de los recursos naturales y el mantenimiento del paisaje (Mapa 2). Los riesgos se acrecientan por la reducción de los aprovechamientos por la desaparición de la presión demográfica. Esta comarca, una más del amplio espacio

Ilustración 3. Pirámide de población de Salamanca, 2021

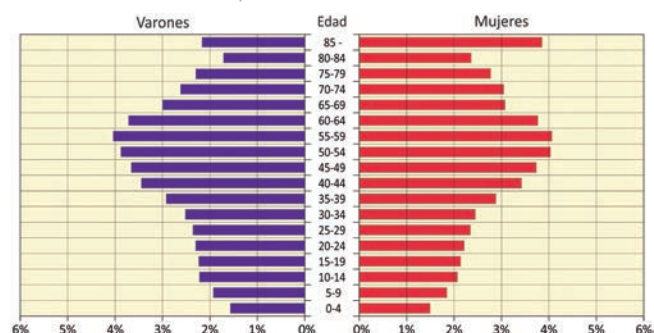

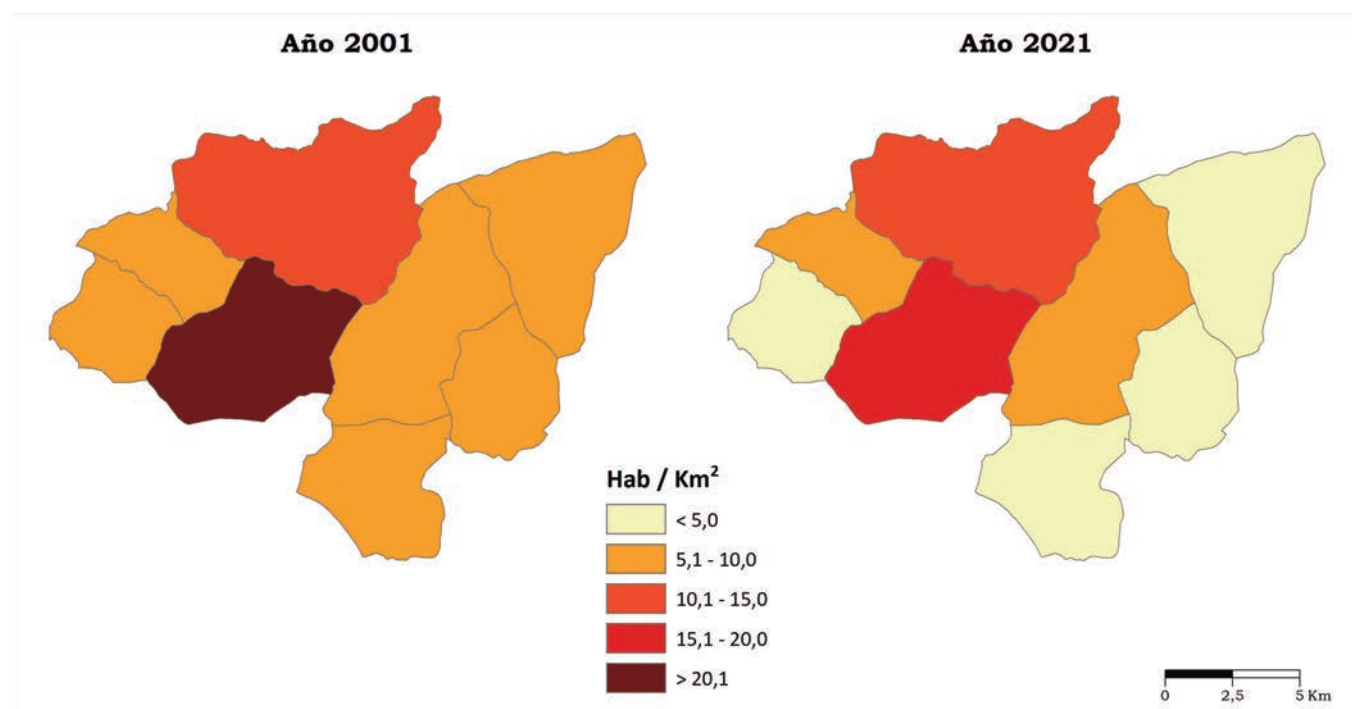

Mapa 2. Densidad de población, 2001 y 2021

periférico castellanoleonés, no supera como se ha señalado los 8 hab/km², umbral determinado por la Unión Europea para catalogar esta área como muy escasamente pobladas Very Sparsely Populated Areas (VSPAs) en la modulación de las ayudas de los Fondos Estructurales y de Cohesión territorial.

La fragilidad demográfica repercute en la debilidad de la estructura productiva que se traduce en pocas empresas y muy concentradas en el sector primario. La comarca gozaba en un pasado de un fuerte carácter agrícola y ganadero, con un tejido socioeconómico diverso, que como consecuencia del éxodo rural y de las mudanzas del sector agropecuario ha quedado minimizado. La dedicación principal sigue siendo la ganadería extensiva, mantenida gracias a las superficies pastables y al aporte de piensos y forrajes, mientras que las superficies de cultivo son residuales y, en algunos casos, por el abandono prospera el terreno forestal. La cabaña ganadera estaba más diversificada en tiempos pasados y, hoy en día, ha quedado el bovino de carne, el porcino y el ovino. La proximidad a Béjar y Guijuelo, ha proporcionado una oportunidad laboral a los habitantes de estas tierras tanto en el sector industrial como

en los servicios. Incluso, en varios municipios de la comarca se han asentado empresas chacineras y secaderos de jamones y de embutidos que dan trabajo a la escasa población activa.

EL PATRIMONIO NATURAL Y CULTURAL COMARCAL

Las excepcionales características del medio natural, con mínimas y respetuosas intervenciones antrópicas, ha permitido a la comarca formar parte de la Reserva de la Biosfera «Sierras de Béjar y Francia» y la inclusión en la Red Natura 2000 de la Zona de Conservación ZEC-ES4150085-Riberas del Río Tormes y afluentes. La declaración y reconocimiento del tramo fluvial en la comarca reconoce los tiene hábitats riparios de gran valor y las poblaciones de peces continentales, moluscos náyades, colonias de ardéidas y nutrias (Mapa 3).

Los recursos del patrimonio cultural están vinculados con los castillos y las torres vigías, diseminadas por el territorio para el control del Tormes, la arquitectura religiosa y algunos yacimientos arqueológicos. Los torreones de Cespadosa de Tormes (construido por la familia

Cuadro 3.- Patrimonio cultural del Alto Tormes

| Municipios | Denominación |
|---------------------|---|
| Cespadosa de Tormes | Castillo (22 de abril de 1949) |
| Puente del Congosto | Castillo (3 de octubre de 2019) Conjunto histórico «Castillo de los Dávila y Puente Fortificado sobre el río Tormes» |
| Santibáñez de Béjar | Castillo (22 de abril de 1949) |
| El Tejado | Zona arqueológica «Ruinas arqueológicas El Berrueco» (3 de junio de 1931) |

Fuente: Junta de Castilla y León. Consejería de Cultura y Turismo. Catálogo de Bienes de Interés Cultural (BIC).

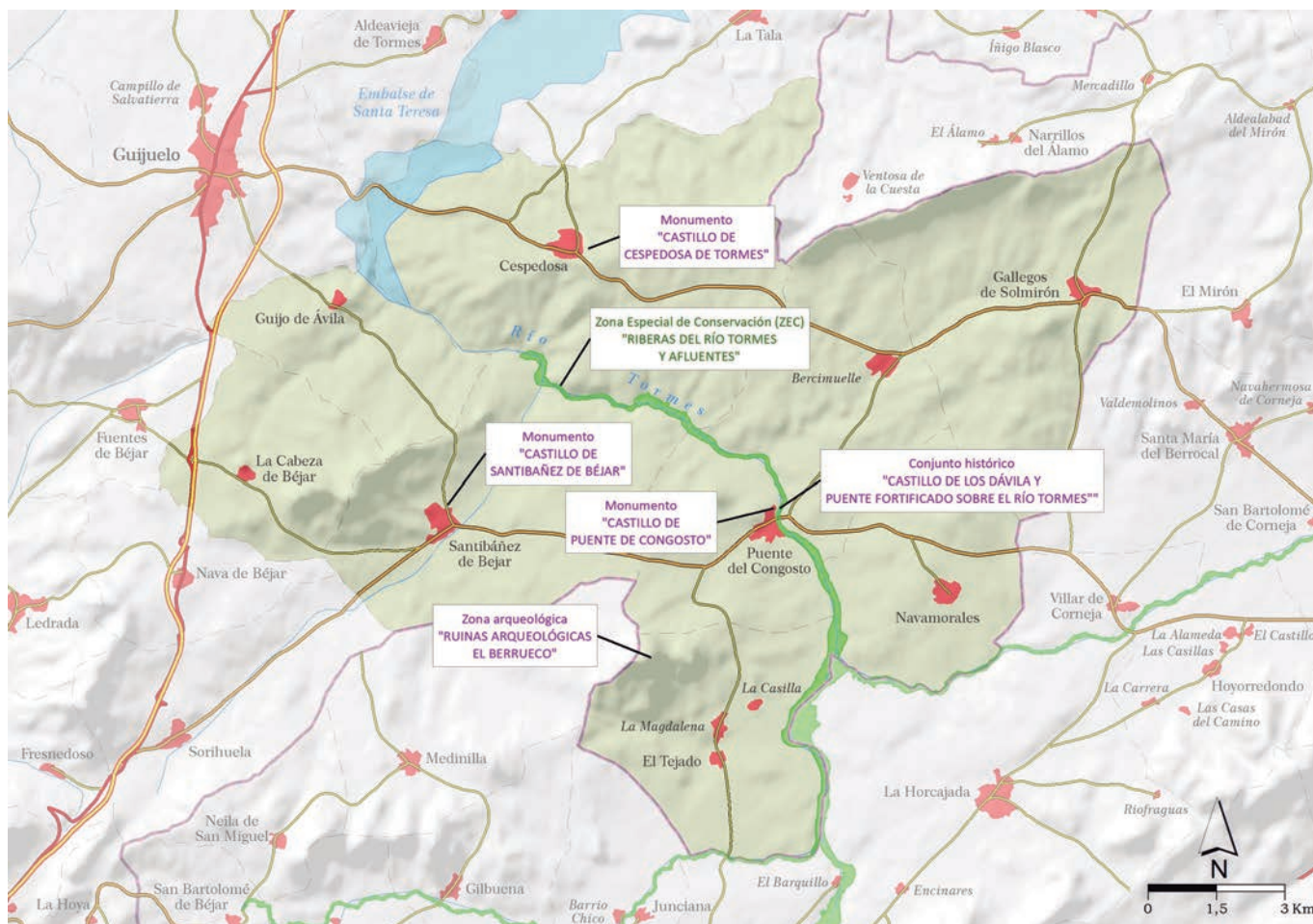

II Mapa 3. Patrimonio natural y cultural

de los Dávila) y de Santibáñez de Béjar (propiedad del Marqués de Fuente del Sol) cumplieron un papel defensivo y de vigía en los conflictos fronterizos entre los Reinos de Castilla y de León. Ambos formaban una línea contrapuesta a la atalaya del Guijo de Ávila que fue derribada tras las luchas entre Isabel la Católica y Juana la Beltraneja. La fábrica de los torreones es de mampuesto de granito con refuerzo de sillares en los ángulos, con planta rectangular y de tres alturas: a la entrada las caballerizas, a continuación el cuerpo de guardia y en lo más alto la vivienda.

Las ruinas arqueológicas de El Berruoco es uno de los conjuntos arqueológicos más llamativos de la provincia de Salamanca. La Zona Arqueológica reúne evidencias de un largo periodo cultural que abarca más de 10.000 años. Éstas se inician con el único poblado del Paleolítico Superior conocido hasta hoy en la provincia, donde destaca por su excepcionalidad, en el conjunto de los asentamientos de la Edad del Bronce o la Edad del Hierro (Cuadro 3).

También, como yacimiento arqueológico pero sin reconocimiento como Bien de Interés Cultural, se halla en Navamorales el túmulo megalítico de «El Torrión» o «El Turrión», a dos kilómetros del casco urbano próximo a la confluencia del Corneja con el Tormes. El megalito de cronología del Neolítico consiste en un sepulcro de cámara circular de piedras hincadas con corredor rodeado de un túmulo de 28 m de eje mayor y una altura de 2,5 m.

La villa de Puente del Congosto es la última localidad que ha recibido el reconocimiento como Conjunto histórico en la provincia de Salamanca (Mapa 4). La declaración del Conjunto histórico «El Castillo de los Dávila y el puente fortificado sobre el río Tormes»² recoge los valores del Castillo de los Dávila, el puente medieval sobre el río Tormes y una parte del casco antiguo. Según el preámbulo de la resolución: «La localidad de Puente del Congosto, Salamanca, conserva un conjunto de alto interés patrimonial en cuanto testimonio material y documento histórico del entramado adua-

² Resolución de 30 de octubre de 2017, de la Dirección General de Patrimonio Cultural, de la Consejería de Cultura y Turismo, por la que se incoa procedimiento para la declaración de «El Castillo de los Dávila y el puente fortificado sobre el río Tormes», de Puente del Congosto (Salamanca), como bien de interés cultural con la categoría de conjunto histórico (BOE nº 294, de 4 de diciembre de 2017).

Acuerdo 180/2019, de 3 de octubre, de la Junta de Castilla y León, por el que se declara el Castillo de los Dávila y el Puente Fortificado sobre el río Tormes, en Puente del Congosto (Salamanca), bien de interés cultural con categoría de conjunto histórico (BOE nº 253, de 21 de octubre de 2019).

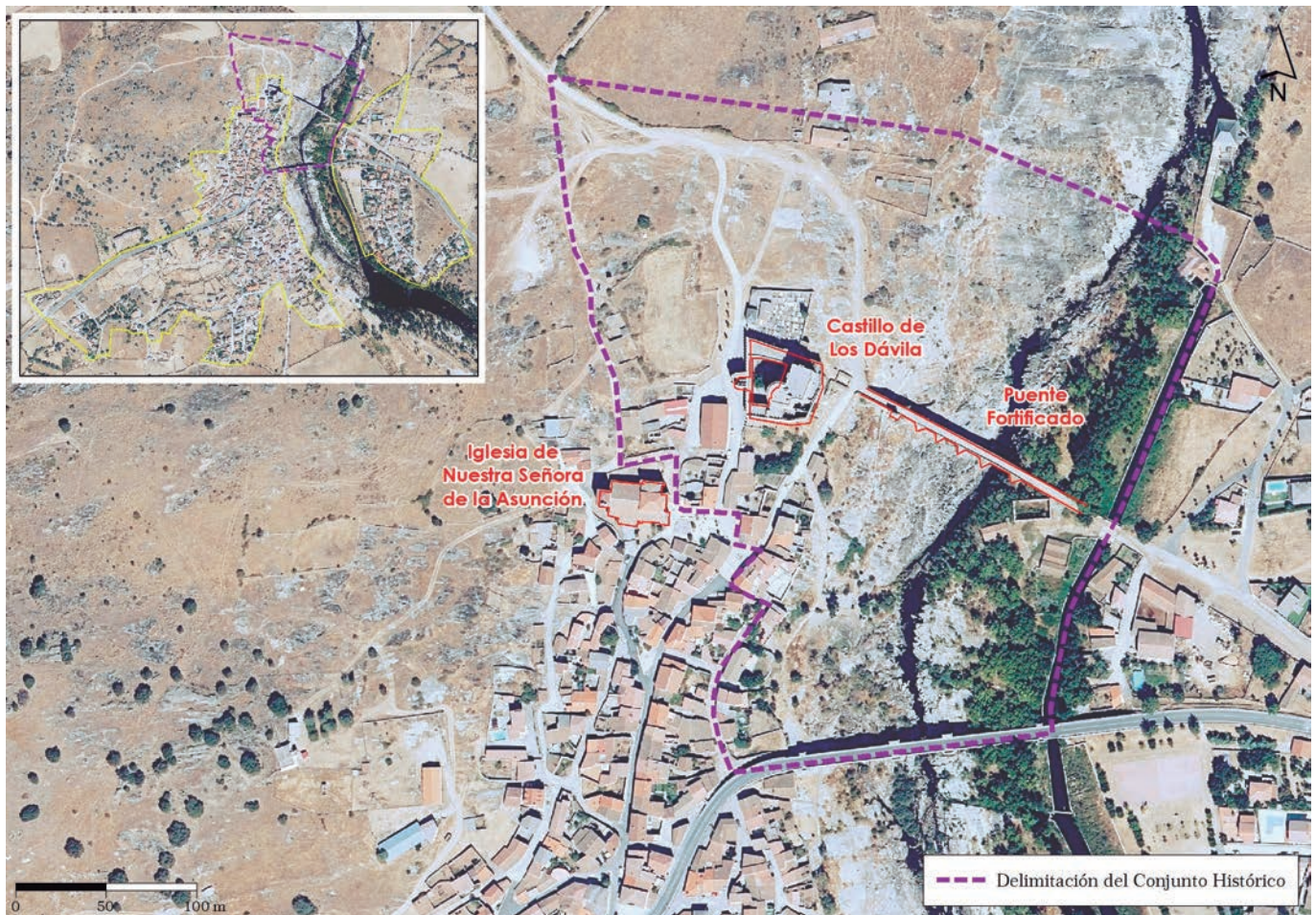

Mapa 4. Delimitación del Conjunto Histórico de Puente del Congosto

nero interior del reino y de la realidad del sistema económico propio de la sociedad de la época, conformado por el Castillo de los Dávila, que goza por su propio carácter de la consideración de bien de interés cultural y el Puente fortificado sobre el río Tormes, que forman desde sus orígenes un interesante conjunto coetáneo y funcional, por donde transcurre la Cañada Real Soriana Occidental».

El casco antiguo mantiene aún ejemplos de la arquitectura vernácula en las edificaciones como la denominada Casa del Alemán o en La Alhóndiga del siglo XVIII. A lo largo del recorrido se pueden observar viviendas blasonadas, dinteles con inscripciones, pilones de piedra, cruces de término y el llamado Crucero de la Pasión de 1732. Sin embargo llama la atención, colocado en los años sesenta a la puerta de la casa consistorial, el verraco vetón encontrado en el entorno de El Berrueco.

Otro elemento destacado es la iglesia parroquial de Puente del Congosto, consagrada a Nuestra Señora de la Asunción, que según Manuel Gómez Moreno es un magnífico edificio gótico construido en el siglo XII, seguramente sobre algún primitivo templo, y reconstruido en el XVI, formado por tres naves e igual número de capillas en la cabecera. Cabe resaltar de su interior las bóvedas de crucería del altar mayor y la capilla de un

lateral, ambas del siglo XVI, así como el retablo central, del siglo XVII, que preside la capilla mayor, revestido con láminas de papel de oro pegadas, llamadas "panes de oro". Algo posteriores, del siglo XVIII, son los retablos de otros cuatro altares laterales, de estilo barroco, así como el órgano, de gran tamaño, situado en el coro. Además de los referidos, existen otros dos altares más modernos. La iglesia conserva igualmente un valioso cancel de madera tallada de nogal, así como interesantes objetos de orfebrería, escultura y ropas eclesiásticas. En la sacristía, cuyo techo es muy llamativo, hay otro vistoso mueble, también de madera de nogal. En cuanto al exterior del templo, no desmerece en absoluto de su interior. Destaca su artística portada, toda ella de granito de la zona, con tres arcos de piedra de cantería.

En las cercanías del templo parroquial y en la margen izquierda, se encuentra el Castillo de los Dávila con un carácter defensivo y de control estratégico del paso del puente sobre el río Tormes. El expediente de declaración, relata que «la historia de su construcción comienza en 1393, con el caballero Gil González Dávila señor de estas tierras y sus descendientes, aunque más tarde pasó a la Orden de Calatrava. En el castillo, parece ser que la reina Isabel I pernoctó y también en él se alojó Carlos V de camino a Yuste. En 1539, tras la guerra de las Comunidades recayó



Ilustración 4. Puente del Congosto. Fuente: Ruth Matilda Anderson. Hispanic Society of America de Nueva York. Concretamente esta foto se tomó entre 1928 y 1930. Está tomada del libro Salamanca en los fondos fotográficos de la Hispanic Society of America (año 2003, página 144).

la propiedad en el Ducado de Alba, permaneciendo en esta casa hasta 1881, cuando una vez extinguido el cobro del portazgo fue vendido.

Ubicado sobre el escarpe que forma la ribera del Tormes, el castillo se encuadra dentro de un amplio recinto delimitado por altos muros, a los que se adosa el ce-

Ilustración 5. Puente del Congosto, 1960. Vista general, Iglesia y río Tormes (Fotografía propiedad de Pedro Pelayo)



menterio. Su planta, tiene forma de hexágono irregular con un cubo en un extremo de la cerca y un gran patio de armas que da acceso al recinto interior. Un grueso muro separa el patio de armas del resto de la fortificación, formada básicamente por una gran torre de planta rectangular distribuida en cuatro plantas a la que se adosa otro cuerpo de tres plantas y azotea, construido años más tarde. El acceso a la planta baja del alcázar se efectúa desde otro patio enlanchado, bajo el que se ubica un magnífico aljibe. El acceso al castillo se realiza en la planta inferior del cubo, bien a través de una puerta formada por doble arco rebajado u otra abierta en recodo. Un arco de medio punto permite el acceso a la torre desde la primera planta cubierta por bóveda de ladrillo sujeta por dos arcos formeros de sillería de granito. Una escalera de caracol, permite el acceso a la segunda planta, por encima de la cual se sitúa la azotea».

El Puente sobre el río Tormes o «Puente del Arco Ancho» resulta especialmente interesante «por ser el paso de la Cañada Real Soriana Occidental y por conservar restos de fortificación en el lado del castillo y sobre uno de los arcos del oeste, donde se conservan restos en ruina de una torre que posiblemente cerraba el paso del puente por la noche, con objetivos fiscales y de defensa. Posiblemente el puente tuvo dos torres gemelas como era costumbre en la época y como se incluye en el escudo de la villa.

Situado al norte del casco urbano, fue construido en los siglos XII y XIII, en fábrica de sillares y mampostería muy similar a la del castillo y cimentado sobre el lecho granítico del río. Orientado en dirección noreste-sureste, tiene un desarrollo de 120 metros de longitud por 4 metros de anchura, el arco central de mayor tamaño que el resto divide al puente en dos mitades asimétricas, la mitad oeste que arranca a los pies del castillo está constituida por cinco arcos de igual tamaño, quedando vestigios de una torre sobre el primer pilar de la margen izquierda y restos de la unión con el castillo a través de una puerta y otra torre y la mitad este, presenta seis arcos que disminuyen progresivamente y su superficie está inclinada. Los tajamares están contracorriente del lado sur y los parapetos están rematados con albardillas».

Ilustración 6. Embalse de Santa Teresa



EL FUTURO DEL DESARROLLO LOCAL: CONSERVAR EL PATRIMONIO NATURAL Y CULTURAL E IMPULSO AL TURISMO

La apuesta del desarrollo local de la comarca del Alto Tormes pasa por la puesta en valor de los recursos naturales y culturales locales de cara al turismo mediante el planteamiento y la consolidación de una marca o label territorial (branding de los lugares) que abarque a todos los municipios. A partir del inventario de los recursos con vocación turística y de las actuaciones ya realizadas hay que determinar la oferta de los productos enmarcados en las modalidades y en los segmentos a impulsar en la comarca. Una oportunidad es la potenciación de las sinergias y el trabajo en red con los territorios vecinos, como la comarca abulense de Valdecorneja, con gran proyección relacionada con el río Corneja (naturaleza y paisaje agrario) y el patrimonio cultural (dolmen, puente, arquitectura popular, etc.), o los municipios de El Barco de Ávila.

La implicación pública y el fomento de la colaboración interinstitucional a diferentes escalas: local, provincial, regional y nacional es una necesidad. Estos municipios en desventaja demográfica, carentes de savia joven creativa y con iniciativa, necesitan de la ayuda de las administraciones en todas las fases de implementación de la apuesta de desarrollo local. Indispensable, también la promoción conjunta en diferentes formatos y presencia en ferias tiene que ir de la mano de las instituciones subsidiarias con competencias en la materia.

El esfuerzo institucional por la conservación del patrimonio, como por ejemplo, la restauración reciente del puente medieval fortificado y la rehabilitación del edificio de la Alhóndiga del siglo XVIII, deben suponer un acicate y un revulsivo para la oferta turística. El mantenimiento del patrimonio y la dotación de usos alternativos para la cultura, el turismo y el teletrabajo constituyen unas bases firmes del desarrollo local. No olvidemos, por último, el papel fundamental de la participación de la población local y del tejido empresarial privado necesitados de una sensibilización y de la ayuda económica con el fin de favorecer el emprendimiento juvenil y femenino.

Ilustración 7. Torre defensiva Cespedosa de Tormes



REFERENCIAS BIBLIOGRÁFICAS

Bustos Gisbert, M^a. L. (2018). Evolución de la población rural en la provincia de Salamanca 2000-2014. *Boletín de la Asociación de Geógrafos Españoles*, 77, 200-228.

Cabero Diéguez, V. (2004). Bordes y márgenes del territorio en Castilla y León: integración y cooperación, en Clemente, E.; Martín, M^a. I. y Hortelano, L. A. (Coord.). *Territorio y planificación, una aproximación a Castilla y León*, Economía y Finanzas de Castilla y León, 9, 79-95.

Cabo Alonso, A. (1995). *Remotas y recientes huellas humanas en el solar salmantino*. Centro de Estudios Salmantinos. Salamanca.

Francisco Fabián, J. (1987). El Bronce Final y la Edad del Hierro en el "Cerro del Berrueco" (Ávila-Salamanca). *Zephyrus. Revista de Prehistoria y Arqueología*, 39-40, 273-287.

García Boiza, A. (1937). *Inventario de los castillos, murallas, puentes, monasterios, ermitas, lugares pintorescos o de recuerdo histórico, así como de la riqueza mobiliaria, artística o histórica de las corporaciones o de los particulares de que se pueda tener noticia en la provincia de Salamanca*. Diputación Provincial de Salamanca. Salamanca. Ed. facs. Ed. Diputación, Salamanca, 1993.

Gómez Moreno, M. (1967). *Catálogo Monumental de España. Provincia de Salamanca*. Ministerio de Educación y Ciencia. Dirección General de Bellas Artes. Valencia.

Hernández López, B. y Gómez González, M^a. V. (2013). Los retablos barrocos de Navamorales (Salamanca). *Revista de Estudios Bejaranos*, 17, pp. 83-105.

Llorente Maldonado, A. (1976). *Las comarcas históricas y actuales de la provincia de Salamanca*. Centro de Estudios Salmantinos, ed., p. 97.

Martín Jiménez, M^a. I.; Hortelano Mínguez, L. A. y Plaza Gutiérrez, J. I. (2007). Cooperación territorial y gobierno del territorio en Castilla y León. *Estudios Geográficos*, 263, 547-574.

Maya Frades, V. (2000). Pasado y presente del medio rural en la provincia de Salamanca. *Revista Provincial de Estudios*, 45, 109-126.

Plaza Gutiérrez, J. I.; Martín Jiménez, M^a. I.; Hortelano Mínguez, L. A. y Fernández Álvarez, R. (2008). Desarrollo territorial y cambios en las montañas interiores (Factores, tendencias e iniciativas). *Contrastes y estudios de caso. Polígonos, Revista de Geografía* 18, 155-191.

Sánchez García, T. (2002). *La Villa de Puente del Congosto y su Tierra (Bercimuelle, Navamorales y El Tejado) en el siglo XVI*. Tesis Doctoral. Universidad de Cantabria.

Santonja, M.; Cerrillo, J.; Fabián, J. F.; Fernández, A. y García, M. (1984). El túmulo megalítico de El Turrión (Navamorales): observaciones sobre la extensión del megalitismo en el sur de Salamanca. *Salamanca Revista de Estudios*, 13, 109-118.

Schmidt-Thomé, P. (1950). *Basamento paleozoico y cobertura moderna en la parte occidental de España central (provincias de Salamanca y Cáceres)*. Instituto «Lucas Mallada». Madrid.

Vargas y Aguirre, J. (1995). *Antiguas fortificaciones y castillos de Salamanca*. Plaza Universitaria. Salamanca.



**DESARROLLO
LOCAL** | AGE
Asociación
Española de
Geografía



**VNIVERSIDAD
D SALAMANCA**